

Universität  
Konstanz

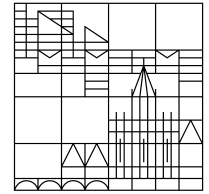

# Statistik über die Prüfungen der Universität Konstanz Studienjahr 2017/2018

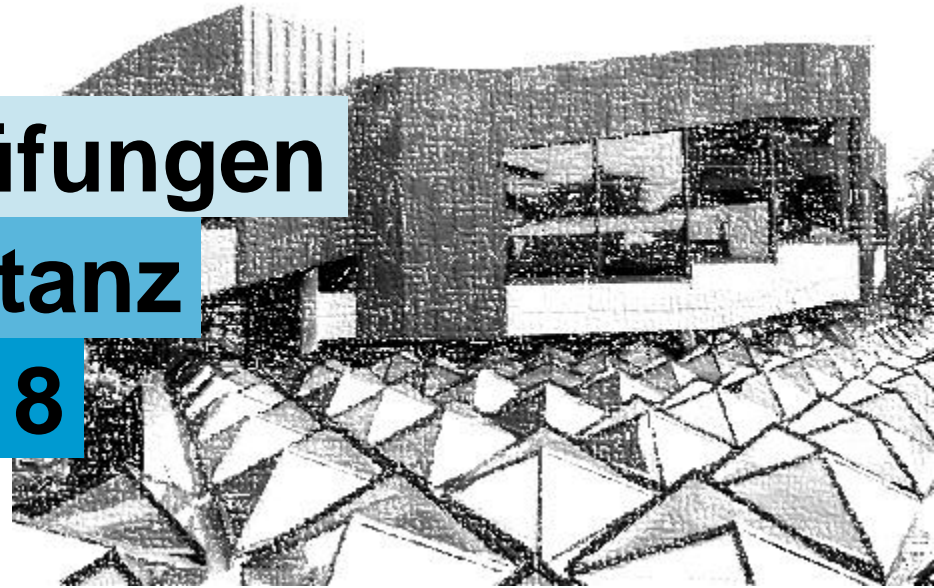



**Prüfungsstatistik für das Studienjahr 2017/2018  
(1. Oktober 2017 bis 30. September 2018)**

	Seite
<b>Erläuterungen</b>	<b>2</b>
<b>I. Absolventinnen und Absolventen</b>	<b>3</b>
1	3
2	6
3	7
<b>II. Prüfungen</b>	<b>7</b>
1	9
2	9
2.1	9
2.2	9
2.3	9
3	10
4	13
5	14
6	14
7	15
7.1	15
7.2	16
8	17
8.1	17
8.2	18
9	20
10	23
11	24
12	29

## Erläuterungen

### Durchschnittswerte

Die in den Tabellen angegebenen D. sind in der Regel arithmetische Mittel. Das arithmetische Mittel (z. B. bei Prüfungsnoten) ist deren Summe, geteilt durch ihre Anzahl. Den Schnittwerten liegen ungerundete Werte zugrunde.

Zusätzlich werden auch Medianwerte verwendet. Der Median gibt z.B. die Fachsemesterzahl an, in der 50 % der Studierenden ihr Studium abgeschlossen haben; d.h., es gibt gleich viele Studierende, die weniger und die mehr Fachsemester benötigen.

Bei den Abschlussprüfungen wird als zusätzlicher Wert noch das 1. Quartil angegeben. Dieser Wert gibt z.B. die Fachsemesterzahl an, in der die schnellsten 25 % der Studierenden ihr Studium abgeschlossen haben; d.h. ein Viertel der Studierenden benötigt weniger und drei Viertel der Studierenden mehr Fachsemester bis zum Studienabschluss.

### Erhebungszeitraum

Der Erhebungszeitraum reicht vom 01.10.2017 bis zum 30.09.2018. Die Vergleichszahlen des Vorjahres sind in *(runden) Klammern* angegeben. Die *[eckigen] Klammern* enthalten Details aktueller Zahlen.

### Fachstudiendauer

Die Fachstudiendauer gibt den Zeitaufwand in Semestern an, der für einen Studiengang von der Immatrikulation bis zum Studienabschluss (z.B. Diplomprüfung, Magisterprüfung usw.) benötigt wird; Zeiten der Beurlaubung vom Studium ("Urlaubssemester") sind in der Fachstudiendauer nicht enthalten. Die durchschnittliche Fachstudiendauer wird unter Berücksichtigung von Verlängerungs-Semestern (z.B. für das Nachlernen von Fremdsprachen) und von Wiederholungsprüfungen errechnet. Prüfungssemester und Zeiten für Abschlussarbeiten (z.B. Diplomarbeiten) werden mitgezählt.

### Gruppen

Die Symbole ♂ = Männer      ♀ = Frauen

werden in den Tabellen für die nach Geschlechtern getrennt aufgelisteten Zahlen verwendet. Zusätzlich werden in einigen Tabellen Zahlen für ausländische Absolventinnen bzw. Prüfungen von ausländischen Studierenden ausgewiesen.

## I. Absolventinnen und Absolventen

Insgesamt erwarben im Studienjahr 2017/18 2.225 (2.151) Studierende und Doktoranden/innen der Universität einen akademischen Abschluss oder absolvierten eine staatliche Prüfung. Die Gesamtzahl der AbsolventInnen stieg damit leicht gegenüber dem Vorjahr um 3,4%. Im grundständigen Studium gab es einen Anstieg von AbsolventInnen in der Rechtswissenschaft (18,1%), bei den Bachelorstudiengängen fiel die Anzahl der AbsolventInnen um -0,7%. Die Zahl der AbsolventInnen im Lehramt stieg auf 195 (178). Rückläufig waren abermals die Zahlen in den auslaufenden Diplomstudiengängen 62,5% (-22,2%). Zum ersten mal gab es AbsolventInnen (75) in den Bachelor of Education Studiengängen. Unter dem Strich lag die Zahl der AbsolventInnen in den grundständigen Studiengängen bei 1.461 (1.338) und damit um 9,2% höher als im Vorjahr. Im Masterstudium fiel die Zahl der AbsolventInnen um (6,7%) auf 575 (616).

Die Zahl der abgeschlossenen Promotionen blieb unverändert bei 176 gegenüber dem Vorjahreswert (176). Die Zahl der Habilitationen - sie wird ansonsten nicht bei den Absolventenzahlen berücksichtigt - fiel gegenüber dem Vorjahr von 11 auf 9.

Der Frauenanteil lag bei den grundständigen Studiengängen (56,9%) und im Masterstudium (59,2%) über der 50% Marke, bei den Promotionen allerdings deutlich darunter (41%). Der Anteil der ausländischen AbsolventInnen war bei den Master Absolventen am größten (20,4%); etwas geringer war er in den Promotionen (16,5%), am geringsten in den Bachelorstudiengängen (8%) sowie neu in den Bachelor of Education Studiengängen (4,2%) und im rechtswissenschaftlichen Studium (1,3%).

### 1 Diplom, Erste juristische Prüfung, Bachelor, Bachelor of Education, Master,

Diplom									
Studiengang	Studienjahr	Gesamt	Frauen	Frauen in %	International	International in %	Ø-Note	Ø-Dauer	
Mathematik Diplom HF	2017/2018	1	0	0,0 %	0	0,0 %	1,5	20,0	
Physik Diplom HF	2017/2018	1	0	0,0 %	0	0,0 %	2,2	23,0	
Psychologie Diplom HF	2017/2018	1	1	100,0 %	0	0,0 %	1,8	15,0	
		<b>3</b>	<b>1</b>	<b>33,3</b>	<b>0,0</b>	<b>0,0</b>	<b>1,8</b>	<b>19,3</b>	

1. jur. (Staats-) Prüfung									
Studiengang	Studienjahr	Gesamt	Frauen	Frauen in %	International	International in %	Ø-Note	Ø-Dauer	
Rechtswissenschaft 1. jur. (Staats-) Prüfung HF	2017/2018	230	127	55,1 %	3	1,3 %		11,4	
		<b>230</b>	<b>127</b>	<b>55,1</b>	<b>3,0</b>	<b>1,3</b>	<b>0,0</b>	<b>11,4</b>	

Bachelor									
Studiengang	Studienjahr	Gesamt	Frauen	Frauen in %	International	International in %	Ø-Note	Ø-Dauer	
Biological Sciences Bachelor HF	2017/2018	85	52	61,2 %	3	3,5 %	2,4	6,5	
British and American Studies Bachelor HF	2017/2018	26	23	88,5 %	2	7,7 %	2,1	9,0	
Chemie Bachelor HF	2017/2018	12	5	41,7 %	0	0,0 %	2,0	6,8	
Deutsche Literatur Bachelor HF	2017/2018	20	15	75,0 %	0	0,0 %	2,1	10,1	
Finanzmathematik Bachelor HF	2017/2018	11	1	9,1 %	0	0,0 %	2,0	6,5	
Französische Studien Bachelor HF	2017/2018	7	6	85,7 %	1	14,3 %	2,1	7,9	
Geschichte Bachelor HF	2017/2018	12	3	25,0 %	1	8,3 %	1,7	9,8	
Informatik Bachelor HF	2017/2018	15	1	6,7 %	1	6,7 %	2,0	10,5	
Information Engineering Bachelor HF	2017/2018	19	3	15,8 %	5	26,3 %	2,4	9,8	
Italienische Studien Bachelor HF	2017/2018	6	5	83,3 %	1	16,7 %	1,8	7,5	
Kulturwissenschaft der Antike Bachelor HF	2017/2018	2	2	100,0 %	1	50,0 %	1,8	8,5	
Life Science Bachelor HF	2017/2018	34	24	70,6 %	0	0,0 %	2,0	6,6	
Literatur-Kunst-Medien Bachelor HF	2017/2018	55	50	90,9 %	2	3,6 %	1,6	8,2	
Mathematik Bachelor HF	2017/2018	15	2	13,3 %	1	6,7 %	1,8	7,4	
Molekulare Materialwissenschaften Bachelor HF	2017/2018	3	0	0,0 %	0	0,0 %	2,4	9,0	
Nanoscience Bachelor HF	2017/2018	9	1	11,1 %	0	0,0 %	1,9	7,3	
Philosophie Bachelor HF	2017/2018	16	6	37,5 %	0	0,0 %	2,1	10,3	
Physik Bachelor HF	2017/2018	35	7	20,0 %	1	2,9 %	1,9	6,9	
Politik- und Verwaltungswissenschaft Bachelor HF	2017/2018	133	70	52,6 %	2	1,5 %	1,9	7,5	
Psychologie Bachelor HF	2017/2018	104	77	74,0 %	2	1,9 %	1,5	8,3	
Slavistik/Literatur Bachelor HF	2017/2018	1	1	100,0 %	0	0,0 %	1,2	11,0	
Soziologie Bachelor HF	2017/2018	57	44	77,2 %	5	8,8 %	2,1	8,9	
Spanische Studien Bachelor HF	2017/2018	10	9	90,0 %	1	10,0 %	1,9	8,4	
Sportwissenschaft Bachelor HF	2017/2018	33	14	42,4 %	2	6,1 %	2,0	8,9	
Sprachwissenschaft Bachelor HF	2017/2018	29	22	75,9 %	8	27,6 %	2,2	7,1	
Wirtschaftswissenschaften Bachelor HF	2017/2018	212	79	37,3 %	12	5,7 %	2,3	7,6	
		<b>961</b>	<b>522</b>	<b>53,3</b>	<b>51,0</b>	<b>8,0</b>	<b>2,0</b>	<b>8,3</b>	

**noch Diplom, Erste juristische Prüfung, Bachelor, Bachelor of Education, Master,**

Bachelor of Education										
Studiengang	Studienjahr	Gesamt	Frauen	Frauen in %	International	International in %	Ø-Note	Ø-Dauer		
Bildungswissenschaften Bachelor of Education HF	2017/2018	25	18	72,0 %	1	4,0 %	2,0	5,8		
Biologie Bachelor of Education HF	2017/2018	3	2	66,7 %	0	0,0 %	2,4	6,0		
Chemie Bachelor of Education HF	2017/2018	2	1	50,0 %	0	0,0 %	2,1	6,0		
Deutsch Bachelor of Education HF	2017/2018	10	8	80,0 %	0	0,0 %	1,9	5,4		
Englisch Bachelor of Education HF	2017/2018	8	7	87,5 %	0	0,0 %	2,3	5,9		
Französisch Bachelor of Education HF	2017/2018	1	1	100,0 %	0	0,0 %	1,9	5,0		
Geschichte Bachelor of Education HF	2017/2018	7	5	71,4 %	0	0,0 %	1,8	5,7		
Mathematik Bachelor of Education HF	2017/2018	4	3	75,0 %	0	0,0 %	2,3	6,3		
Philosophie/Ethik Bachelor of Education HF	2017/2018	1	1	100,0 %	0	0,0 %	1,7	6,0		
Physik Bachelor of Education HF	2017/2018	3	1	33,3 %	1	33,3 %	2,2	6,3		
Politikwissenschaft Bachelor of Education HF	2017/2018	4	2	50,0 %	0	0,0 %	2,0	6,0		
Spanisch Bachelor of Education HF	2017/2018	1	1	100,0 %	0	0,0 %	1,7	6,0		
Sportwissenschaft Bachelor of Education HF	2017/2018	6	4	66,7 %	1	16,7 %	2,0	6,0		
		<b>75</b>	<b>54</b>	<b>73,3</b>	<b>3,0</b>	<b>4,2</b>	<b>2,0</b>	<b>5,9</b>		

Master										
Studiengang	Studienjahr	Gesamt	Frauen	Frauen in %	International	International in %	Ø-Note	Ø-Dauer		
Biological Sciences Master HF	2017/2018	50	26	52,0 %	6	12,0 %	1,5	5,5		
British and American Studies Master HF	2017/2018	1	1	100,0 %	1	100,0 %	3,2	7,0		
Chemie Master HF	2017/2018	29	12	41,4 %	0	0,0 %	1,5	5,4		
Computer and Information Science (1-jährig) Master HF	2017/2018	14	3	21,4 %	2	14,3 %	1,5	4,0		
Computer and Information Science (2-jährig) Master HF	2017/2018	22	5	22,7 %	7	31,8 %	1,6	6,4		
Economics Master HF	2017/2018	56	25	44,6 %	27	48,2 %	2,1	4,5		
European Master in Government Master HF	2017/2018	19	11	57,9 %	5	26,3 %	1,6	4,4		
Finanzmathematik Master HF	2017/2018	4	1	25,0 %	0	0,0 %	1,4	5,3		
Geschichte Master HF	2017/2018	8	2	25,0 %	0	0,0 %	1,4	7,6		
Kulturelle Grundlagen Europas Master HF	2017/2018	14	12	85,7 %	1	7,1 %	1,4	6,1		
Life Science Master HF	2017/2018	27	19	70,4 %	2	7,4 %	1,2	5,5		
Literatur-Kunst-Medien Master HF	2017/2018	20	16	80,0 %	0	0,0 %	1,3	6,2		
Literaturwissenschaft Schwerpunkt Englischsprachige Literaturen und Kulturen Master HF	2017/2018	2	2	100,0 %	0	0,0 %	2,0	5,5		
Literaturwissenschaft Schwerpunkt Germanistik Master HF	2017/2018	6	2	33,3 %	1	16,7 %	1,3	4,5		
Literaturwissenschaft Schwerpunkt Italianistik Master HF	2017/2018	1	1	100,0 %	0	0,0 %	1,1	8,0		
Literaturwissenschaft Schwerpunkt Slavistik Master HF	2017/2018	1	1	100,0 %	0	0,0 %	1,8	4,0		
Mathematik Master HF	2017/2018	11	4	36,4 %	2	18,2 %	1,3	5,3		
Mathematische Finanzökonomie Master HF	2017/2018	4	1	25,0 %	0	0,0 %	2,2	5,5		
Nanoscience Master HF	2017/2018	5	3	60,0 %	0	0,0 %	1,3	5,4		
Osteuropa: Geschichte - Medien Master HF	2017/2018	2	2	100,0 %	1	50,0 %	1,5	6,0		
Philosophie Master HF	2017/2018	5	2	40,0 %	1	20,0 %	1,7	9,6		
Physik Master HF	2017/2018	31	4	12,9 %	1	3,2 %	1,3	4,9		
Political Economy Master HF	2017/2018	1	0	0,0 %	0	0,0 %	1,9	5,0		
Politik- und Verwaltungswissenschaft Master HF	2017/2018	78	40	51,3 %	22	28,2 %	1,6	5,1		
Psychologie Master HF	2017/2018	67	54	80,6 %	4	6,0 %	1,1	3,2		
Public Administration and European Governance Master HF	2017/2018	6	4	66,7 %	1	16,7 %	1,5	4,2		
Rechtsvergleichende Studien zum deutschen, europäischen und chinesischen Recht Master HF	2017/2018	3	1	33,3 %	1	33,3 %	1,4	5,0		
Romanische Literaturen Master HF	2017/2018	1	1	100,0 %	0	0,0 %	1,7	10,0		
Social and Economic Data Analysis Master HF	2017/2018	14	5	35,7 %	7	50,0 %	1,6	4,9		
Soziologie Master HF	2017/2018	8	5	62,5 %	1	12,5 %	1,6	5,3		
Speech and Language Processing Master HF	2017/2018	8	6	75,0 %	2	25,0 %	1,5	5,9		
Sport Science Master HF	2017/2018	10	3	30,0 %	6	60,0 %	1,9	5,7		
Sprachwissenschaft mit anglistischem Schwerpunkt Master HF	2017/2018	1	1	100,0 %	0	0,0 %	1,2	7,0		
Sprachwissenschaft mit germanistischem Schwerpunkt Master HF	2017/2018	3	3	100,0 %	2	66,7 %	1,6	4,7		
Sprachwissenschaft mit romanistischem Schwerpunkt Master HF	2017/2018	1	1	100,0 %	1	100,0 %	1,9	6,0		
Transkulturelle Geschichte und Anthropologie Master HF	2017/2018	2	1	50,0 %	0	0,0 %	1,3	7,5		
Wirtschaftspädagogik Master HF	2017/2018	40	29	72,5 %	0	0,0 %	1,9	5,6		
		<b>575</b>	<b>309</b>	<b>59,2</b>	<b>104,0</b>	<b>20,4</b>	<b>1,6</b>	<b>5,7</b>		

noch Diplom, Erste juristische Prüfung, Bachelor, Bachelor of Education, Master,

Studiengang	Promotion					
	Studienjahr	Gesamt	Frauen	Frauen in %	International	International in %
Allg./Vergleich. Lit.	2017/2018	1	1	100%	0	0%
Biologie	2017/2018	32	20	63%	9	28%
Chemie	2017/2018	20	10	50%	1	5%
Decision Sciences	2017/2018	13	6	46%	2	15%
Deutsche Literatur	2017/2018	3	1	33%	1	33%
Engl./Amerikan. Lit.	2017/2018	1	1	100%	0	0%
Erziehungswiss.	2017/2018	1	0	0%	0	0%
Erziehungswiss. Emp. Bild.	2017/2018	1	1	100%	0	0%
Geschichte	2017/2018	5	2	40%	0	0%
Informatik	2017/2018	11	2	18%	3	27%
Informationswissenschaft	2017/2018	1	0	0%	0	0%
Kunstgeschichte/Kunstwissenschaft	2017/2018	1	1	100%	0	0%
Literaturwissenschaft	2017/2018	1	0	0%	1	100%
Mathematik	2017/2018	8	1	13%	3	38%
Philosophie	2017/2018	1	0	0%	0	0%
Physik	2017/2018	30	6	20%	1	3%
Politik und Verwaltungswissenschaft	2017/2018	2	1	50%	0	0%
Psychologie	2017/2018	16	8	50%	5	31%
Rechtswissenschaften	2017/2018	14	6	43%	0	0%
Soziologie	2017/2018	2	1	50%	0	0%
Sprachwissenschaft	2017/2018	3	2	67%	0	0%
Verwaltungswissenschaft	2017/2018	1	0	0%	0	0%
Wirtschaftspädagogik	2017/2018	1	0	0%	0	0%
Wirtschaftswissenschaften	2017/2018	7	3	43%	3	43%
		<b>176</b>	<b>73</b>	<b>41,0%</b>	<b>29,0</b>	<b>13,5%</b>

## 2 Lehramt an Gymnasien (Lehramt Staatsexamen Hauptfach)

Die Tabelle listet die Absolventinnen und Absolventen (Fälle/Köpfe) auf. Die Erweiterungsprüfungen werden hier nicht aufgeführt.

Studienfach	Fälle/Prüfungen	Köpfe	Ø-Dauer
Biologie	27	16	12,1
Chemie	22	9	13,0
Deutsch	36	24	14,3
Englisch	71	37	12,9
Französisch	23	14	13,0
Geschichte	34	14	12,0
Informatik	2	1	12,4
Italienisch	6	1	12,5
Latein	4	1	11,0
Mathematik	36	25	15,0
Philosophie/Ethik	12	4	13,0
Physik	11	3	12,8
Politikwissenschaft	2	2	11,6
Politikwissenschaft/Wirtschaftswissenschaft	24	6	12,8
Russisch	2	1	11,3
Spanisch	29	16	15,0
Sportwissenschaft	37	21	11,8
<b>insgesamt</b>	<b>378</b>	<b>195</b>	<b>12,6</b>

### 3 Magister

Im Studienjahr 2017/18 ist keine Magisterprüfung abgeschlossen worden.

### II. Orientierungsprüfungen

Die Orientierungsprüfung ist von Studierenden spätestens im 3. Fachsemester abzulegen. Im Bachelorstudium muss die Orientierungsprüfung im Hauptfach, im Lehramtsstudium in beiden Hauptfächern absolviert werden. Die Orientierungsprüfung wird in der Regel nicht benotet.

Im Studienjahr 2017/18 nahmen 1.190 (1.518) Studierende an Orientierungsprüfungen teil; dies entspricht einem Rückgang gegenüber dem Vorjahr um 21,6 %.

Insgesamt wurden 1.004 (1.354) Prüfungen bestanden. Endgültig nicht bestanden wurden 186 (164) Orientierungsprüfungen; dies entspricht einem Anteil an allen Prüfungen von 15,6 %.

Die meisten "Durchfaller" gab es im Bachelorstudiengang Wirtschaftswissenschaften 64 (65), in der Rechtswissenschaft 24 (43) und im Bachelorstudiengang Politik- und Verwaltungswissenschaft 43 (7).

Die durchschnittliche Fachstudiendauer der bestandenen Prüfungen lag bei 2,86 (2,85) Semestern.

	Studienfach (Abschluss*)	Teilnehmer- zahl	Prüfungen									
			bestanden				Fachstudiendauer der best. Prüfungen		endgültig nicht best.			
			insg.	♀	♂	Ausl.	arith. Mittel	Median	insg.	♀	♂	Ausl.
B	Biological Sciences (BA)	86	82	54	28	2	2,15	2,0	4	2	2	0
C	Chemie (BA)	37	36	15	21	2	1,11	1,0	1	0	1	0
	Chemie (LA)	1	1	0	1	0	5,00	5,0	0	0	0	0
D	Deutsch (LA)	1	1	1	0	0	4,00	4,0	0	0	0	0
E	Englisch (LA)	2	2	2	0	0	4,50	4,5	0	0	0	0
F	Finanzmathematik (BA)	35	18	6	12	3	1,56	1,0	17	6	11	4
G	Geschichte (BA)	10	10	3	7	0	3,60	4,0	0	0	0	0
	Geschichte (BoE)	15	15	7	8	1	3,93	4,0	0	0	0	0
I	Informatik (BA)	60	44	8	36	5	1,39	1,0	16	3	13	4
	Informatik (BoE)	3	2	0	2	0	1,50	1,5	1	0	1	0
	Information Engineering (BA)	16	9	2	7	3	1,78	2,0	7	2	5	1
	Italienisch (LA)	1	1	1	0	1	7,00	7,0	0	0	0	0
K	Kulturwiss. d.Antike (BA)	1	1	0	1	0	1,00	1,0	0	0	0	0
L	Latein (LA)	1	0	0	0	0	-	-	1	1	0	0
	Life Science (BA)	41	41	34	7	3	1,05	1,0	0	0	0	0
	Mathematik (LA)	1	1	1	0	0	7,00	7,0	0	0	0	0
M	Mothorische Neurorehabilitation (BA)	20	20	18	2	1	2,30	2,0	0	0	0	0
N	Nanoscience (BA)	6	6	2	4	0	1,00	1,0	0	0	0	0



noch Orientierungsprüfungen

	Studienfach (Abschluss*)	Teilnehmer- zahl	Prüfungen									
			bestanden				Fachstudiendauer der best. Prüfungen		endgültig nicht best.			
			insg.	♀	♂	Ausl.	arith. Mittel	Median	insg.	♀	♂	Ausl.
P	Philosophie (BA)	28	21	7	14	0	3,29	3,0	7	3	4	0
	Physik (BA)	36	35	3	32	2	1,54	1,0	1	1	0	0
	Physik (BoE)	8	8	1	7	0	1,88	2,0	0	0	0	0
	Politik- und Verwaltungswissen- schaft (BA)	169	126	70	56	4	1,29	1,0	43	14	29	5
	Politikwissenschaft (BoE)	2	2	1	1	0	1,00	1,0	0	0	0	0
	Psychologie (BA)	100	100	83	17	6	1,03	1,0	0	0	0	0
R	Rechtswissenschaft (EJP)	247	223	144	79	4	2,01	2,0	24	12	12	1
S	Soziologie (BA)	1	1	1	0	1	2,00	2,0	0	0	0	0
	Sportwissenschaft (BA)	1	1	0	1	0	9,00	9,0	0	0	0	0
	Sportwissenschaft (LA)	1	1	1	0	0	5,00	5,0	0	0	0	0
W	Wirtschaftswiss. (BA)	260	196	91	105	15	2,22	2,0	64	20	44	12
<b>insgesamt</b>		<b>1190</b>	<b>1004</b>	<b>556</b>	<b>448</b>	<b>53</b>	<b>2,86</b>	<b>3</b>	<b>186</b>	<b>64</b>	<b>122</b>	<b>27</b>

\* BA Bachelor (B.A., B.Sc.)  
D Diplom  
LA wissenschaftliche Prüfung zum Lehramt an Gymnasien  
EJP Erste juristische Prüfung

nach Geschlecht:

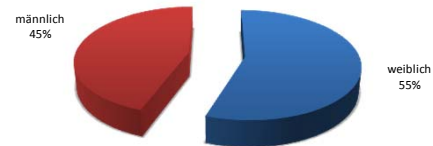

## 2 Zwischenprüfungen

Zwischenprüfungen werden in der Universität Konstanz in den Lehramtsstudiengängen, im Studiengang Rechtswissenschaft und in den vierjährigen Bachelorstudiengängen abgelegt. In den dreijährigen Bachelorstudiengängen gibt es keine Zwischenprüfungen. In den auslaufenden Diplom- und Magisterstudiengängen fanden keine Zwischenprüfungen mehr statt.

### 2.1 Zwischenprüfungen im Lehramtsstudium

Zwischenprüfungen müssen im Lehramtsstudium nur in den Hauptfächern abgelegt werden; in den Erweiterungsfächern (Haupt- oder Beifach) sind sie nicht vorgesehen. Im Studienjahr 2017/2018 nahmen 77 (186) Studierende an Zwischenprüfungen in einem Lehramtsstudiengang teil (-58,6 %). Endgültig nicht bestanden wurden 0 (0) Zwischenprüfungen.

Die durchschnittliche Fachstudiendauer bis zum Ablegen der Zwischenprüfung betrug für alle Fächer 6,95 (6,43) Semester. Der Median lag bei 7 (6) Fachsemestern.

	Studienfach	Teilnehmerzahl	bestandene Prüfungen				Fachstudiendauer der best. Prüfungen		endgültig nicht best.			
			insg.	♀	♂	Ausl.	arith. Mittel	Median	insg.	♀	♂	Ausl.
B	Biologie	9	9	6	3	0	5,67	6,0	0	0	0	0
C	Chemie	1	1	1	0	0	6,00	6,0	0	0	0	0
D	Deutsch	2	2	1	1	0	6,00	6,0	0	0	0	0
E	Englisch	6	6	5	1	1	5,83	6,0	0	0	0	0
F	Französisch	2	2	2	0	1	7,00	7,0	0	0	0	0
G	Geschichte	10	10	6	4	1	9,90	8,0	0	0	0	0
I	Italienisch	3	3	3	0	0	8,33	9,0	0	0	0	0
	Informatik	1	1	0	1	0	6,00	6,0	0	0	0	0
	Latein	1	1	1	0	0	8,00	8,0	0	0	0	0
L	Mathematik	5	5	4	1	0	7,60	8,0	0	0	0	0
M	Philosophie/Ethik	3	3	2	1	0	6,67	7,0	0	0	0	0
P	Physik	4	4	1	3	0	7,00	7,0	0	0	0	0
	Politikw./Wirtschaftsw.	5	5	4	1	0	7,20	7,0	0	0	0	0
	Russisch	2	2	2	0	0	6,50	6,5	0	0	0	0
S	Spanisch	6	6	4	2	2	6,67	6,5	0	0	0	0
	Sportwissenschaft	17	17	11	6	0	6,88	7,0	0	0	0	0
	<b>insgesamt</b>	<b>77</b>	<b>77</b>	<b>53</b>	<b>24</b>	<b>5</b>	<b>6,95</b>	<b>7</b>	<b>0</b>	<b>0</b>	<b>0</b>	<b>0</b>

nach Geschlecht:



### 2.2 Juristische Zwischenprüfungen

222 (245) [131 weibliche, 91 männliche] Studierende haben 2017/18 die – studienbegleitend abzulegende – Zwischenprüfung im rechtswissenschaftlichen Studiengang mit Abschluss Erste juristische Prüfung bestanden. Endgültig nicht bestanden wurden 17 (16) Zwischenprüfungen.

Die durchschnittliche Fachstudiendauer bis zum Ablegen der Zwischenprüfung betrug 3,95 (3,98) Fachsemester. Der Median lag bei 4 (4) Fachsemestern.

nach Geschlecht:



### 2.3 Bachelor-Zwischenprüfungen

In dem 4-jährigen Bachelorstudiengang Psychologie fand im Prüfungsjahr 2017/18 keine studienbegleitende Zwischenprüfung statt.

3 Bachelorprüfungen

a) Bachelorprüfungen (Hauptfach)

Im Studienjahr 2017/2018 absolvierten insgesamt 961 (968) Studierende eine Bachelorprüfung mit Erfolg; 215 (152) Studierende bestanden die Prüfung endgültig nicht, davon allein 73 im Studienfach Wirtschaftswissenschaften. Die durchschnittliche Fachstudiedauer betrug 8,3 (8,2) Fachsemester, der Median lag bei 8 (8) Semestern.

Studienfach (Hauptfach)	bestand. Prüf. (inkl. best. Wiederhol.prüf.)				nichtbest. Prüfungen	Fachstudiedauer der bestandenen Prüfungen		Fachnoten		arith. Mittel der best. Prüfungen			
	insg.	♀	♂	Ausl.	endgültig	arith. Mittel	Median	Note	Anzahl	insg.	♀	♂	Ausl.
Biological Sciences	85	52	33	3	16	6,46	6,0	1 2 3	3 55 27	2,37	2,36	2,38	2,67
British and American Studies	26	23	3	2	0	9,04	8,0	1 2 3	2 22 2	2,12	2,11	2,17	2,55
Chemie	12	5	7	0	7	6,67	7,0	1 2 3	3 8 1	2,03	1,86	2,16	-
Deutsche Literatur	20	15	5	0	0	10,10	9,0	1 2 3	2 15 3	2,05	2,01	2,16	-
Finanzmathematik	11	1	10	0	11	6,45	6,0	1 2 3	1 9 1	1,97	2,70	1,90	-
Französische Studien	7	6	1	1	0	7,86	8,0	1 2 3	1 4 2	2,06	2,12	1,70	1,80
Geschichte	12	3	9	1	0	9,83	9,5	1 2 3	4 8 0	1,70	1,43	1,79	1,40
Informatik	15	1	14	1	20	10,53	11,0	1 2 3	2 12 1	1,98	1,40	2,02	2,20
Information Engineering	19	3	16	5	8	9,79	10,0	1 2 3	0 13 6	2,39	2,37	2,40	2,46
Italienische Studien	6	5	1	1	1	7,50	8,0	1 2 3	1 5 0	1,78	1,80	1,70	2,00
Kulturwissenschaft der Antike	2	2	0	1	0	8,50	8,5	1 2 3	1 1 0	1,75	1,75	-	1,20
Life Science	34	24	10	0	2	6,32	6,0	1 2 3	6 26 2	2,04	2,16	1,76	-
Literatur- Kunst und Medien	55	50	5	2	1	8,18	8,0	1 2 3	26 27 2	1,64	1,62	1,88	1,80
Mathematik	15	2	13	1	0	7,40	7,0	1 2 3	5 10 0	1,79	1,80	1,78	1,80

noch Bachelorprüfungen

a) Bachelorprüfungen (Hauptfach) - Fortsetzung

Studienfach (Hauptfach)	bestand. Prüf. (inkl. best. Wiederholprüf.)				nichtbest. Prüfungen endgültig	Fachstudiendauer der bestandenen Prüfungen		Fachnoten		arith. Mittel der best. Prüfungen			
	insg.	♀	♂	Ausl.		arith. Mittel	Median	Note	Anzahl	insg.	♀	♂	Ausl.
Molekulare Materialwissenschaft	3	0	3	0	0	9,00	9,0	1 2 3	0 3 0	2,37	-	2,70	-
Nanoscience	9	1	8	0	0	7,11	7,0	1 2 3	2 2 0	1,93	1,60	1,98	-
Philosophie	16	6	10	0	7	10,31	9,5	1 2 3	1 12 3	2,14	2,13	2,14	-
Physik	35	7	28	1	1	6,89	6,0	1 2 3	11 23 1	1,85	1,97	1,83	2,20
Politik- und Verwaltungswissenschaft	133	70	63	2	59	7,46	7,0	1 2 3	33 86 14	1,90	1,89	1,92	2,40
Psychologie	104	77	27	2	2	8,34	8,0	1 2 3	56 48 0	1,53	1,49	1,65	2,00
Slavistik - Literaturwissenschaft	1	1	0	0	1	11,00	11,0	1 2 3	1 0 0	1,20	1,2	-	-
Soziologie	57	44	13	5	2	8,93	8,0	1 2 3	3 47 7	2,08	2,14	1,88	2,66
Spanische Studien	10	9	1	1	0	8,40	8,0	1 2 3	2 6 2	1,93	1,83	2,80	1,8
Sportwissenschaft	33	14	19	2	1	8,88	9,0	1 2 3	2 30 1	1,96	1,87	2,03	1,85
Sprachwissenschaft	29	22	7	8	3	7,03	7,0	1 2 3	1 23 5	2,19	2,25	2,01	2,33
Wirtschaftswissenschaften	212	79	133	12	73	7,65	8,0	1 2 3	9 131 72	2,33	2,34	2,33	2,25
<b>insgesamt</b>	<b>961</b>	<b>522</b>	<b>439</b>	<b>51</b>	<b>215</b>	<b>8,3</b>	<b>8</b>			<b>1,96</b>	<b>1,93</b>	<b>2,04</b>	<b>2,08</b>

bestandene Prüfungen nach Geschlecht:

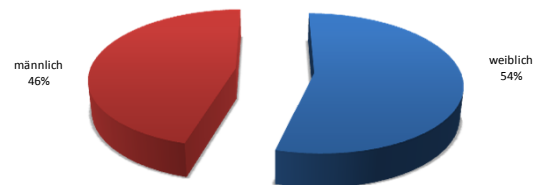

bestandene Prüfungen nach Noten:

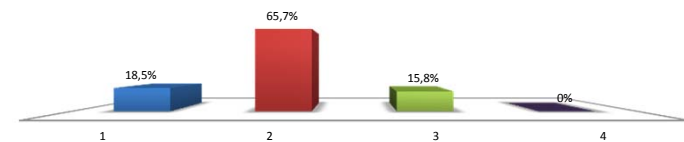

noch Bachelorprüfungen

b) Nebenfachprüfungen in den geisteswissenschaftlichen BA-Studiengängen (Fallzahlen)

Studienfach (Hauptfach)	bestand. Prüf. (inkl. best. Wiederhol.prüf.)				nichtbest. Prüfungen	Fachstudiedauer der bestandenen Prüfungen		Fachnoten		arith. Mittel der best. Prüfungen			
	insg.	♀	♂	Ausl.	endgültig	arith. Mittel	Median	Note	Anzahl	insg.	♀	♂	Ausl.
British and American Studies	8	7	1	2	0	7,25	7,5	1 2 3	0 1 7	2,71	2,71	2,70	2,70
Deutsche Literatur	8	4	4	1	0	5,13	5,5	1 2 3	3 4 1	1,99	2,35	1,63	1,50
Gender Studies	25	21	4	2	0	7,88	7,0	1 2 3	2 20 3	2,03	2,05	1,93	2,35
Geschichte	10	8	2	0	0	7,60	7,0	1 2 3	1 7 2	2,12	2,19	1,85	-
Informatik	2	2	0	0	0	3,50	3,5	1 2 3	0 2 0	2,35	2,35	-	-
Kulturwissenschaft der Antike	1	0	1	0	0	12,00	12,0	1 2 3	0 1 0	2,20	-	2,20	-
Mathematik	3	1	2	0	0	2,00	2,0	1 2 3	1 1 1	2,00	3,10	1,45	-
Philosophie	7	2	5	0	1	6,43	6,0	1 2 3	0 3 4	2,53	2,60	2,50	-
Politikwissenschaft	15	8	7	0	0	6,40	7,0	1 2 3	1 13 1	2,13	2,16	2,09	-
Rechtswissenschaft	13	10	3	0	0	6,00	6,0	1 2 3	0 6 7	2,57	2,56	2,60	-
Soziologie	5	3	2	0	0	4,80	5,0	1 2 3	0 2 3	2,36	2,20	2,60	-
Spanische Studien	3	2	1	0	0	5,33	6,0	1 2 3	0 3 0	2,03	2,15	1,80	-
Sprachwissenschaft	6	5	1	1	0	7,67	8,0	1 2 3	1 3 2	2,33	2,30	2,50	3,10
Statistik	1	0	1	0	0	8,00	8,0	1 2 3	0 0 1	3,00	-	3,00	-
Verwaltungswissenschaft	16	12	4	2	1	5,56	5,0	1 2 3	0 8 8	2,61	2,72	2,28	2,95
Wirtschaftswissenschaft	13	9	4	1	2	6,85	8,0	1 2 3	0 3 9	3,05	2,99	3,18	2,50
<b>insgesamt</b>	<b>136</b>	<b>94</b>	<b>42</b>	<b>9</b>	<b>4</b>	<b>6,40</b>	<b>6</b>	<del>1 2 3</del>	<del>0 3 9</del>	<b>2,38</b>	<b>2,46</b>	<b>2,29</b>	<b>2,52</b>

4 Bachelor of Education Prüfungen

Studienfach (Hauptfach)	Studienjahr	Gesamt	Frauen	Frauen in %	International	International in %	Ø-Note	Ø-Dauer	Ø-Alter
Bildungswissenschaften Bachelor of Education HF	2017/2018	25	18	72,0 %	1	4,0 %	2,0	5,8	22,8
Biologie Bachelor of Education HF	2017/2018	3	2	66,7 %	0	0,0 %	2,4	6,0	24,7
Chemie Bachelor of Education HF	2017/2018	2	1	50,0 %	0	0,0 %	2,1	6,0	23,5
Deutsch Bachelor of Education HF	2017/2018	10	8	80,0 %	0	0,0 %	1,9	5,4	22,8
Englisch Bachelor of Education HF	2017/2018	8	7	87,5 %	0	0,0 %	2,3	5,9	23,0
Französisch Bachelor of Education HF	2017/2018	1	1	100,0 %	0	0,0 %	1,9	5,0	21,0
Geschichte Bachelor of Education HF	2017/2018	7	5	71,4 %	0	0,0 %	1,8	5,7	22,0
Mathematik Bachelor of Education HF	2017/2018	4	3	75,0 %	0	0,0 %	2,3	6,3	21,5
Philosophie/Ethik Bachelor of Education HF	2017/2018	1	1	100,0 %	0	0,0 %	1,7	6,0	24,0
Physik Bachelor of Education HF	2017/2018	3	1	33,3 %	1	33,3 %	2,2	6,3	22,3
Politikwissenschaft Bachelor of Education HF	2017/2018	4	2	50,0 %	0	0,0 %	2,0	6,0	22,8
Spanisch Bachelor of Education HF	2017/2018	1	1	100,0 %	0	0,0 %	1,7	6,0	22,0
Sportwissenschaft Bachelor of Education HF	2017/2018	6	4	66,7 %	1	16,7 %	2,0	6,0	24,0
		75	54	73,3 %	3	4,2 %	2,0	5,9	22,8

nach Geschlecht:



### 5 Diplomprüfungen

In den (auslaufenden) Diplomstudiengängen wurden noch 3 (8) Abschlussprüfungen in 3 (3) verschiedenen Studiengängen abgenommen; dies entspricht einem Rückgang der Prüfungsfälle gegenüber dem Vorjahr um 62,5 %. 3 (7) Studierende absolvierten die Diplomprüfung mit Erfolg. Die durchschnittliche Fachstudiendauer betrug 19,33 (20,25) Fachsemester. In die Berechnung der Fachstudiendauer wurde in allen Fächern die Prüfungssemester und damit auch die Bearbeitungszeiten der Diplomarbeit einbezogen.

Studienfach (Hauptfach)	bestand. Prüf. (inkl. best. Wiederhol.prüf.)				nichtbest. Prüfungen	Fachstudiendauer der bestandenen Prüfungen		Fachnoten		arith. Mittel der best. Prüfungen			
	insg.	♀	♂	Ausl.	erstmalig	arith. Mittel	Median	Note	Anzahl	insg.	♀	♂	Ausl.
Mathematik	1	0	1	0	0	20,00	20	1 2 3	0 1 0	1,50	-	1,50	-
Physik	1	0	1	0	1	23,00	23	1 2 3	0 1 0	2,22	-	2,22	-
Psychologie	1	1	0	0	0	15,00	15	1 2 3	0 1 0	1,80	1,80	-	-
<b>insgesamt</b>	<b>3</b>	<b>1</b>	<b>2</b>	<b>0</b>	<b>1</b>	<b>19,33</b>	<b>19,33</b>			<b>1,84</b>	<b>1,80</b>	<b>1,86</b>	<b>-</b>

nach Geschlecht:

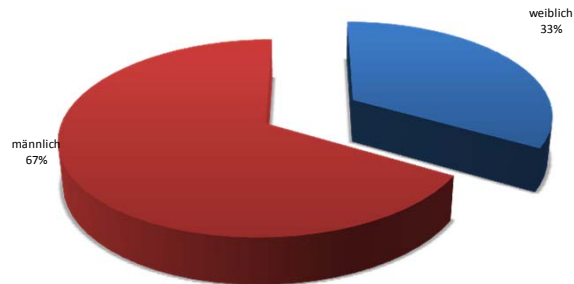

bestandene Prüfungen nach Noten:

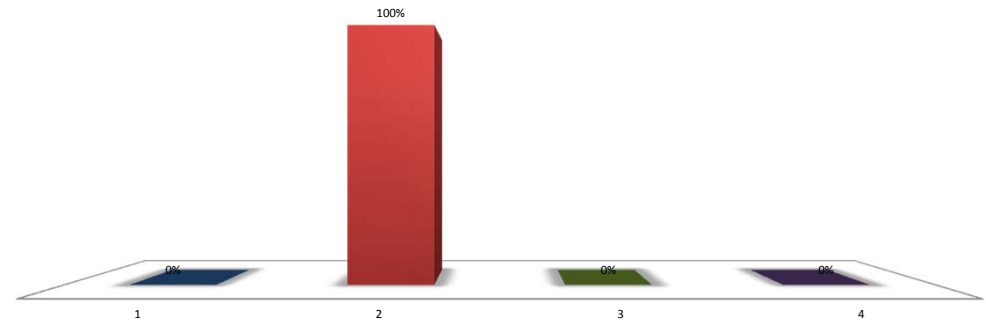

### 6 Magisterprüfungen

Im Studienjahr 2016/17 wurde keine Magisterprüfung abgelegt.

**7 Juristische Prüfungen**

**7.1 Erste juristische Prüfungen**

Die hier veröffentlichten Zahlen basieren auf den Angaben, die der Universität Konstanz vom Landesjustizprüfungsamt Baden-Württemberg als Prüfungsbehörde zur Verfügung gestellt wurden.

Angaben zur Staatsangehörigkeit lagen nicht vor, daher werden keine Zahlen genannt.

Zum Herbsttermin 2017 und Frühjahrstermin 2018 nahmen insgesamt 294 (249) Studierende [125 männlich, 169 weiblich] an der Ersten juristischen Prüfung teil.

Von den Teilnehmern haben 19 (24) Studierende einen Freiversuch unternommen, 174 (145) Studierende sich auf andere Weise erstmals der Prüfung unterzogen, 82 (51) Studierende einen Notenverbesserungsversuch und 19 (29) Studierende einen Wiederholungsversuch nach erstmals nicht bestandener Prüfung unternommen.

230 (185) der Teilnehmer/innen [ 103 männlich, 127 weiblich] haben die Prüfung im ersten oder weiteren Anlauf bestanden; die Erfolgsquote lag damit bei 78,23 % (74 %). 14 (20) Teilnehmer/innen haben die Prüfung im Freiversuch, 145 (121) als sonstige Erstteilnehmer, 59 (33) als Notenverbesserer und 12 (11) als Wiederholer nach erstmals nicht bestandener Prüfung bestanden.

Die durchschnittliche Fachstudiendauer bis zum ersten erfolgreichen Prüfungsabschluss betrug 10,11 (9,81) Fachsemester.

**a) Prüfungsergebnisse**

Fachnoten	Teilnehmer insg.		Frauenanteil		ohne Notenverb.		Freiversuch		Wiederholer		andere Erstteilnehmer	
	Anzahl	%	♀	%	Anzahl	%	Anzahl	%	Anzahl	%	Anzahl	%
sehr gut	0	0%	0	0%	0	0%	0	0%	0	0%	0	0%
gut	6	2%	2	1%	6	2%	1	0%	0	0%	5	3%
vollbefriedigend	48	16%	26	9%	37	13%	2	1%	0	0%	35	20%
befriedigend	106	36%	56	19%	71	24%	8	3%	5	2%	58	33%
ausreichend	70	24%	43	15%	57	19%	3	1%	7	2%	47	27%
nicht bestanden	62	21%	42	14%	41	14%	5	2%	7	2%	29	17%
Zurückgenommen/(sonstiges)	2	1%	0	0%	-	-	-	-	-	-	-	-
zusammen	294	100%	169	57,48%	212	72,11%	19	6,46%	19	6,46%	174	59,18%

**bestandene Prüfungen nach Geschlecht:**

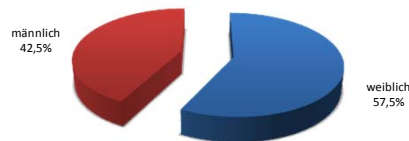

**bestandene Prüfungen nach Art der Teilnahme:**

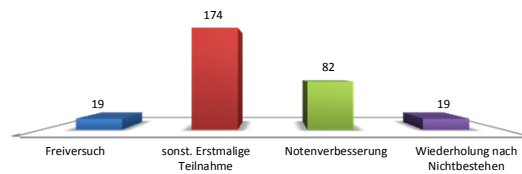

**bestandene Prüfungen nach Noten:**

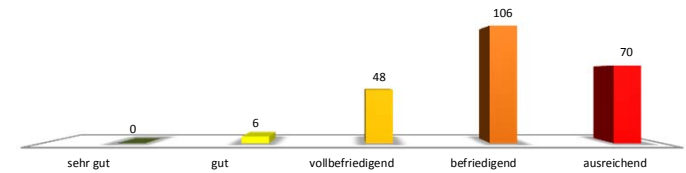



noch Juristische Prüfungen

7.2 Universitäre Schwerpunktprüfung

Die universitäre Schwerpunktprüfung ist Teil der Ersten juristischen Prüfung. Gegenstand der Prüfung ist ein vom Studierenden gewählter Schwerpunkt; die Prüfung selbst besteht aus einer Studienarbeit (mit Disputation) und einer mündlichen Prüfung.

Zum Herbsttermin 2017 und Frühjahrstermin 2018 nahmen insgesamt 182 (171) Studierende an der universitären Schwerpunktprüfung teil; dies bedeutet einen Anstieg der Prüfungsfälle um 6 % gegenüber dem Vorjahr.

182 (171) Teilnehmer/innen [113 weiblich, 69 männlich] haben die Prüfung im ersten oder weiteren Anlauf bestanden.

Die Prüfungsfälle verteilen sich auf folgende Schwerpunkte:

- 22 Unternehmen und Finanzierung
- 18 Umwelt- und Planungsrecht sowie öffentliches Wirtschaftsrecht
- 38 Strafrechtspflege: Wirtschaftsstrafrecht, Kriminologie, Europäisierung und Praxis
- 29 Arbeits- und Sozialrecht
- 20 Internationales und Europäisches Recht
- 11 Europäisches und Internationales Privat- und Zivilverfahrensrecht in der Rechtspraxis
- 20 Personen- und Unternehmenssteuerrecht
- 24 Wettbewerbsrecht

Prüfungsfälle  
nach Geschlecht:

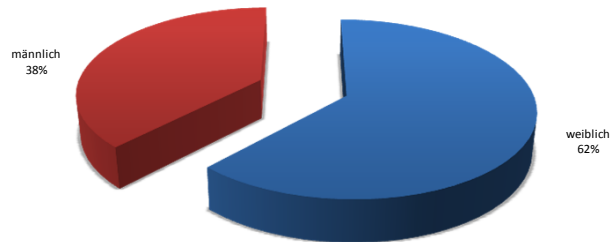

bestandene Prüfungen nach Noten:

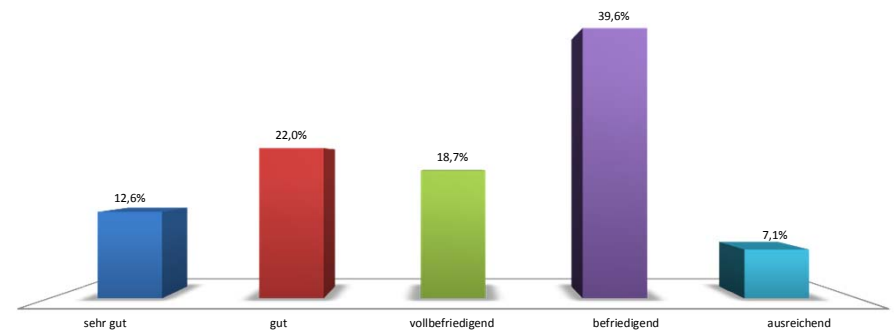

**8 Wissenschaftliche Prüfungen für das Lehramt an Gymnasien**

**8.1 Wissenschaftliche Prüfungen für das Lehramt an Gymnasien je Studienfach**

Für die Abwicklung der Wissenschaftlichen Prüfung für das Lehramt an Gymnasien ist das Landeslehrerprüfungsamt Baden-Württemberg zuständig. Die hier veröffentlichten Zahlen basieren auf den Angaben, die der Universität Konstanz von der Außenstelle des Landeslehrerprüfungsamtes in Freiburg zur Verfügung gestellt wurden.

An den beiden Prüfungsterminen (Herbsttermin 2017 und Frühjahrstermin 2018) der Wissenschaftlichen Prüfung für das Lehramt an Gymnasien haben 195 (178) Studierende die Prüfung in den Hauptfächern bestanden. Die Fachstudiedauer lag im Durchschnitt bei 12,6 (13,01) Semestern..

Studienfach	Studienjahr	Fälle	Köpfe	Köpfe					
				Frauen	Frauen in %	International	International in %	Ø-Dauer	Ø-Alter
Biologie	2017/2018	27	16,0	13,0	81,3 %	1,0	6,3 %	12,1	26,7
Chemie	2017/2018	22	9,0	4,0	44,4 %	0,0	0,0 %	13,0	27,1
Deutsch	2017/2018	36	24,0	10,0	83,3 %	0,0	0,0 %	12,0	26,8
Englisch	2017/2018	71	37,0	13,0	70,3 %	0,5	2,7 %	12,4	26,9
Französisch	2017/2018	23	14,0	6,0	85,7 %	0,0	0,0 %	12,5	26,8
Geschichte	2017/2018	34	14,0	5,0	35,7 %	0,0	0,0 %	14,3	27,9
Informatik	2017/2018	2	1,0	1,0	100,0 %	0,0	0,0 %	13,0	41,0
Italienisch	2017/2018	6	1,0	0,5	100,0 %	0,0	0,0 %	11,0	24,0
Latein	2017/2018	4	1,0	0,0	0,0 %	0,0	0,0 %	15,0	31,0
Mathematik	2017/2018	36	25,0	15,0	60,0 %	0,0	0,0 %	11,6	25,1
Philosophie/Ethik	2017/2018	12	4,0	2,0	50,0 %	0,0	0,0 %	12,8	27,3
Physik	2017/2018	11	3,0	0,0	0,0 %	0,0	0,0 %	11,3	26,3
Politikwissenschaft	2017/2018	2	2,0	1,0	50,0 %	0,0	0,0 %	15,0	31,5
Politikwissenschaft/Wirtschaftswissenschaft	2017/2018	24	6,0	2,0	66,7 %	0,0	0,0 %	11,8	25,8
Russisch	2017/2018	2	1,0	0,5	100,0 %	0,5	100,0 %	13,0	28,0
Spanisch	2017/2018	29	16,0	7,0	87,5 %	0,0	0,0 %	12,8	26,9
Sportwissenschaft	2017/2018	37	21,0	10,0	47,6 %	0,0	0,0 %	12,9	26,1
		<b>378</b>	<b>195,0</b>	<b>90,0</b>	<b>62,5 %</b>	<b>2,0</b>	<b>6,4 %</b>	<b>12,7</b>	<b>28,0</b>

**bestandene Lehramtsprüfungen nach Geschlecht:**

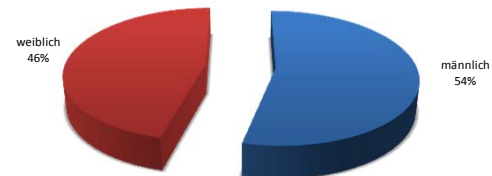

8.2 Wissenschaftliche Prüfungen für das Lehramt an Gymnasien (Fächerkombinationen)

Die Tabelle listet die Absolventinnen und Absolventen auf. Die Erweiterungsprüfungen werden hier nicht aufgeführt.

1. Hauptfach	2. Hauptfach	Gesamt
Biologie	Chemie	1
Biologie	Deutsch	2
Biologie	Englisch	5
Biologie	Französ.	1
Biologie	Geschichte	1
Biologie	Pol./Wi	1
Biologie	Politik	1
Biologie	Spanisch	1
Biologie	Sport	3
Chemie	Biologie	2
Chemie	Englisch	1
Chemie	Mathematik	3
Chemie	Physik	2
Chemie	Sport	1
Deutsch	Biologie	4
Deutsch	Englisch	4
Deutsch	Französ.	1
Deutsch	Geschichte	6
Deutsch	Italien.	1
Deutsch	Mathematik	1
Deutsch	Phil/Ethik	2
Deutsch	Pol./Wi	1
Deutsch	Spanisch	3
Deutsch	Sport	1
Englisch	Biologie	3
Englisch	Französ.	4
Englisch	Geschichte	9
Englisch	Italien.	1
Englisch	Latein	1
Englisch	Phil/Ethik	1
Englisch	Pol./Wi	8
Englisch	Politik	1
Englisch	Russisch	1
Englisch	Spanisch	4
Englisch	Sport	5
Französisch	Biologie	1
Französisch	Chemie	1
Französisch	Deutsch	1
Französisch	Englisch	6
Französisch	Spanisch	5
Französisch	Sport	1
Geschichte	Deutsch	3
Geschichte	Englisch	2
Geschichte	Französ.	1
Geschichte	Italien.	1
Geschichte	Phil/Ethik	4
Geschichte	Pol./Wi	1
Informatik	Pol./Wi	1
Italienisch	Englisch	1
Latein	Geschichte	1
Latein	Pol./Wi	1

noch Wissenschaftliche Prüfungen für das Lehramt an Gymnasien

1. Hauptfach	2. Hauptfach	Gesamt
Mathematik	Chemie	9
Mathematik	Englisch	2
Mathematik	Geschichte	1
Mathematik	Informatik	1
Mathematik	Phil/Ethik	2
Mathematik	Physik	6
Mathematik	Spanisch	2
Mathematik	Sport	2
Phil/ethik	Deutsch	1
Phil/ethik	Englisch	1
Phil/ethik	Geschichte	1
Phil/ethik	Physik	1
Physik	Sport	3
Pol./Wi.	Deutsch	1
Pol./Wi.	Englisch	1
Pol./Wi.	Geschichte	1
Pol./Wi.	Italien.	1
Pol./Wi.	Mathematik	2
Russisch	Französ.	1
Spanisch	Chemie	2
Spanisch	Englisch	5
Spanisch	Französ.	1
Spanisch	Geschichte	1
Spanisch	Italien.	1
Spanisch	Latein	1
Spanisch	Pol./Wi	4
Spanisch	Sport	1
Sport	Deutsch	6
Sport	Englisch	7
Sport	Geschichte	2
Sport	Mathematik	6
Sport	Pol./Wi	1
<b>insgesamt</b>		<b>195</b>

9 Masterprüfungen

Im Studienjahr 2017/2018 haben insgesamt 575 (604) Studierende die Masterprüfung erfolgreich absolviert; dies bedeutet einen Rückgang um 4,8 % gegenüber dem Vorjahr.  
3 Studierende (7) bestanden die Prüfung endgültig nicht. Die Prüfungen verteilen sich auf 37 Studiengänge. Die durchschnittliche Fachstudiendauer betrug 5,71 (5,51) Fachsemester.

Studienfach (Hauptfach)	bestand. Prüf. (inkl. best. Wiederhol.prüf.)				nichtbest. Prüfungen endgültig	Fachstudiendauer der bestandenen Prüfungen		Fachnoten		arith. Mittel der best. Prüfungen			
	insg.	♀	♂	Ausl.		arith. Mittel	Median	Note	Anzahl	insg.	♀	♂	Ausl.
Biological Sciences	50	26	24	6	1	5,46	5	1 2 3	30 19 1	1,51	1,51	1,51	1,75
Brit./Americ. Studies	1	1	0	1	0	7,00	7	1 2 3	0 0 1	3,20	3,20	-	3,20
Chemie	29	12	17	0	0	5,21	5	1 2 3	18 11 0	1,49	1,46	1,51	-
Computer and Inf Sc 1j	14	3	11	2	0	4,00	4	1 2 3	11 2 1	1,46	2,03	1,31	2,65
Computer and Inf Sc 2j	22	5	17	7	1	6,41	6	1 2 3	11 10 1	1,60	1,78	1,55	1,93
Economics	56	25	31	27	0	4,50	4	1 2 3	12 29 15	2,07	2,19	1,98	2,39
European Master in Government	19	11	8	5	0	4,42	4	1 2 3	12 5 2	1,60	1,34	1,96	2,02
Finanzmathematik	4	1	3	0	0	5,25	5,5	1 2 3	3 1 0	1,40	1,10	1,50	-
Geschichte	8	2	6	0	0	7,63	7	1 2 3	6 2 0	1,35	1,25	1,38	-
Kulturelle Grundlagen Europas	14	12	2	1	0	6,14	6	1 2 3	11 3 0	1,39	1,43	1,10	1,70
Life Science	27	19	8	2	0	5,48	5	1 2 3	25 2 0	1,22	1,20	1,28	1,40

noch Masterprüfungen

Studienfach (Hauptfach)	bestand. Prüf. (inkl. best. Wiederhol.prüf.)				nichtbest. Prüfungen endgültig	Fachstudiendauer der bestandenen Prüfungen		Fachnoten		arith. Mittel der best. Prüfungen			
	insg.	♀	♂	Ausl.		arith. Mittel	Median	Note	Anzahl	insg.	♀	♂	Ausl.
Literaturwissenschaft Engl.Lit.Kulturen	2	2	0	0	0	5,50	5,5	1 2 3	1 0 1	1,95	1,95	-	-
Literaturwissenschaft Germanistik	6	2	4	1	0	4,50	5	1 2 3	5 1 0	1,28	1,25	1,30	1,50
Literaturwissenschaft Italianistik	1	1	0	0	0	8,00	8	1 2 3	1 0 0	1,10	1,10	-	-
Literaturwissenschaft Slavistik	1	1	0	0	0	4,00	4	1 2 3	0 1 0	1,80	1,80	-	-
Literatur-Kunst-Medien	20	16	4	0	1	6,15	6	1 2 3	17 3 0	1,25	1,27	1,18	-
Mathematik	11	4	7	1	0	5,50	5	1 2 3	9 0 1	1,34	1,73	1,17	1,40
Mathematische Finanzökonomie	4	1	3	0	0	5,50	5,5	1 2 3	0 3 1	2,18	2,10	2,20	-
Nanoscience	5	3	2	0	0	5,00	5	1 2 3	4 1 0	1,34	1,47	1,15	-
Osteuropastudien	2	2	0	1	0	6,00	6	1 2 3	1 1 0	1,45	1,45	-	1,60
Philosophie	5	2	3	1	0	9,60	10	1 2 3	2 3 0	1,66	2,00	1,43	1,60
Physik	31	4	27	1	0	4,94	5	1 2 3	25 6 0	1,34	1,15	1,37	1,40
Political Economy	1	0	1	0	0	5,00	5	1 2 3	0 1 0	1,90	-	1,90	-
Politik- und Verwaltungs- wissenschaft	78	40	38	22	0	5,09	5	1 2 3	47 30 1	1,56	1,63	1,50	1,69

noch Masterprüfungen

Studienfach (Hauptfach)	bestand. Prüf. (inkl. best. Wiederhol.prüf.)				nichtbest. Prüfungen endgültig	Fachstudiendauer der bestandenen Prüfungen		Fachnoten		arith. Mittel der best. Prüfungen			
	insg.	♀	♂	Ausl.		arith. Mittel	Median	Note	Anzahl	insg.	♀	♂	Ausl.
Psychologie	67	54	13	4	0	3,24	3	1 2 3	63 4 0	1,13	1,11	1,18	1,33
Public Administration and European Governance	6	4	2	1	0	4,17	4	1 2 3	5 1 0	1,48	1,38	1,70	1,90
Rechtsw.Std.(decR)	3	1	2	1	0	5,00	5	1 2 3	2 1 0	1,43	1,50	1,40	1,80
Roman. Literaturen	1	1	0	0	0	10,00	10	1 2 3	0 1 0	1,70	1,70	-	-
Social Ec. Data Analysis	14	5	9	7	0	4,86	5	1 2 3	5 9 0	1,64	1,60	1,67	1,63
Soziologie	8	5	3	1	0	5,25	5	1 2 3	5 3 0	1,55	1,64	1,40	1,20
Speech and Language Processing	8	6	2	2	0	5,88	6	1 2 3	6 2 0	1,45	1,57	1,10	1,75
Sport Science	10	3	7	6	0	5,70	6	1 2 3	3 4 3	1,94	1,90	1,96	1,98
Sprachwissenschaft mit anglist. Schwerpunkt	1	1	0	0	0	7,00	7	1 2 3	1 0 0	1,20	1,20	-	-
Sprachwiss. mit german. Schwerpkt.	3	3	0	2	0	4,67	5	1 2 3	2 1 0	1,60	1,60	-	1,75
Sprachwiss. mit roman. Schwerpkt.	1	1	0	1	0	6,00	6	1 2 3	0 1 0	1,90	1,90	-	1,90
Transk. Geschichte und Anthropologie	2	1	1	0	0	7,50	7,5	1 2 3	2 0 0	1,30	1,40	1,20	-
Wirtschaftspädagogik/ Business and Economics Education	40	29	11	0	0	5,55	5,5	1 2 3	8 30 0	1,88	1,88	1,87	-
<b>insgesamt</b>	<b>575</b>	<b>309</b>	<b>266</b>	<b>103</b>	<b>3</b>	<b>5,71</b>	<b>6</b>			<b>1,58</b>	<b>1,60</b>	<b>1,49</b>	<b>1,80</b>

bestandene Prüfungen nach Geschlecht:

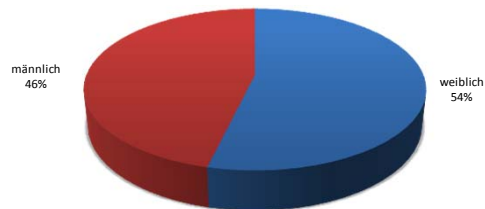

bestandene Prüfungen nach Noten:

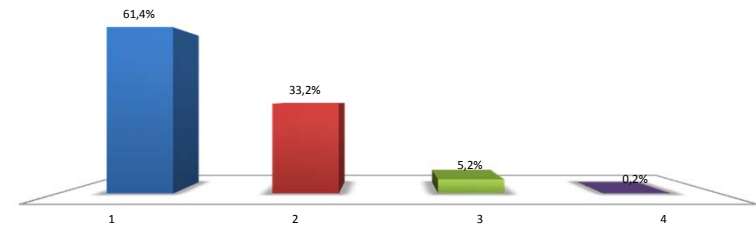

**10 Magister-Aufbaustudiengang (LL.M.)**

Der Studiengang wird ausschließlich für außerhalb des Geltungsbereiches des Grundgesetzes graduierte Juristen angeboten. Im Berichtszeitraum haben 10 (8) Studierende den Grad des Legum Magister (LL.M.) erworben. Es gab keine Nichtbesteher. Die durchschnittliche Fachstudiendauer betrug 3,5 (3,13) Fachsemester. Die Noten verteilen sich wie folgt:

Note	bestandene Prüfungen			arith. Notenmittel		
	insg.	♀	♂	gesamt	♀	♂
sehr gut	5	2	3	X	X	X
gut	3	3	-			
befriedigend	1	1	-			
ausreichend	1	-	1			
insgesamt	10	6	4			

**nach Geschlecht:**

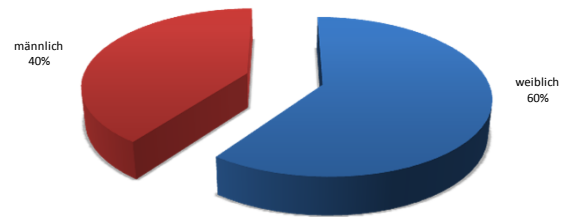

**nach Noten:**

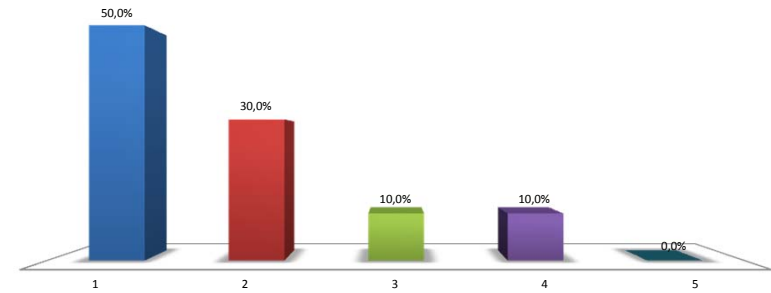



11 Promotionen

Im Studienjahr 2017/18 wurden 176 (176) Doktorprüfungen erfolgreich absolviert.  
Der Frauenanteil fiel leicht von 42,6 % auf 41,5 %, der Ausländeranteil fiel auf 16,5 % (24,4%).  
Die anschließende Übersicht vermittelt eine Darstellung der Anzahl abgelegter Promotionen in den einzelnen Fächern, einschließlich der Gesamtprädikate und deren Verteilung.  
Das arithmetische Notenmittel ergibt sich aus dem erzielten Ergebnis aller abgelegten Promotionen.

11.1 Nach Doktorgrad

I. Doktor der Naturwissenschaften (Dr. rer. nat.)

Fach	Anzahl	♀	Ausl.	Note	insg.	♀	♂	arith. Notenmittel			
								insg.	♀	♂	Ausl.
Biologie	32	20	9	summa cum laude	7	5	2	0,87	0,80	0,97	1,05
				magna cum laude	21	13	8				
				cum laude	3	1	2				
				rite	1	1	0				
Chemie	20	10	1	summa cum laude	6	2	4	0,74	0,90	0,58	1,00
				magna cum laude	14	8	6				
				cum laude	0	0	0				
				rite	1	0	1				
Erziehungswissenschaft	1	0	0	summa cum laude	1	0	1	0,43	-	0,43	-
				magna cum laude	0	0	0				
				cum laude	0	0	0				
				rite	0	0	0				
Erziehungswissenschaft Empirische Bildungsforschung	1	1	0	summa cum laude	0	0	0	2,27	2,27	-	-
				magna cum laude	0	0	0				
				cum laude	0	0	0				
				rite	1	0	0				
Mathematik	8	1	3	summa cum laude	3	0	3	0,90	1,50	0,80	2,33
				magna cum laude	3	1	2				
				cum laude	0	0	0				
				rite	1	0	1				
Informatik	11	2	3	summa cum laude	1	0	1	1,16	1,33	1,13	1,53
				magna cum laude	8	1	7				
				cum laude	1	1	0				
				rite	1	0	1				
Informationswissenschaft	1	0	0	summa cum laude	0	0	0	1,50	-	1,50	-
				magna cum laude	1	0	1				
				cum laude	0	0	0				
				rite	0	0	0				
Physik	30	6	1	summa cum laude	11	1	10	0,65	0,64	0,65	0,72
				magna cum laude	18	5	13				
				cum laude	1	0	1				
				rite	0	0	0				
Psychologie	15	8	5	summa cum laude	3	1	2	1,14	1,14	1,14	1,26
				magna cum laude	9	5	4				
				cum laude	3	1	2				
				rite	0	0	0				
<b>insgesamt</b>	<b>119</b>	<b>48</b>	<b>22</b>					<b>1,07</b>	<b>1,23</b>	<b>0,90</b>	<b>1,32</b>

noch Promotionen

II. Doktor der **Sozialwissenschaften** (Dr. rer. soc.)

Fach	Anzahl	♀	Ausl.	Note	insg.	♀	♂	arith. Notenmittel			
								insg.	♀	♂	Ausl.
Decision Sciences	5	4	1	summa cum laude	0	0	0	1,02	1,03	0,98	0,73
				magna cum laude	5	4	1				
				cum laude	0	0	0				
Soziologie	2	1	0	summa cum laude	1	0	1	0,41	0,83	-	-
				magna cum laude	1	1	0				
				cum laude	0	0	0				
Politik und Verwaltungswissenschaft	2	1	0	summa cum laude	1	1	0	0,86	0,42	1,30	-
				magna cum laude	1	0	1				
				cum laude	0	0	0				
Verwaltungswissenschaft	1	0	0	summa cum laude	1	0	1	0,42	-	0,42	-
				magna cum laude	0	0	0				
				cum laude	0	0	0				
<b>insgesamt</b>	<b>10</b>	<b>6</b>	<b>1</b>					<b>0,68</b>	<b>0,76</b>	<b>0,90</b>	<b>0,73</b>

III. Doktor der **Wirtschaftswissenschaften** (Dr. rer. pol.)

Fach	Anzahl	♀	Ausl.	Note	insg.	♀	♂	arith. Notenmittel			
								insg.	♀	♂	Ausl.
Decision Sciences	8	2	1	summa cum laude	5	3	2	0,41	0,42	0,40	0,16
				magna cum laude	3	0	3				
				cum laude	0	0	0				
Wirtschaftswissenschaften	7	3	3	summa cum laude	1	0	1	0,99	0,74	1,18	1,27
				magna cum laude	5	3	2				
				cum laude	1	0	1				
Wirtschaftspädagogik	1	0	0	summa cum laude	0	0	0	0,99	-	0,99	-
				magna cum laude	1	0	1				
				cum laude	0	0	0				
<b>insgesamt</b>	<b>16</b>	<b>5</b>	<b>4</b>					<b>0,80</b>	<b>0,58</b>	<b>0,86</b>	<b>0,72</b>

noch Promotionen

IV. Doktor der **Rechtswissenschaft** (Dr. iur.)

Fach	Anzahl	♀	Ausl.	Note	insg.	♀	♂	arith. Notenmittel			
								insg.	♀	♂	Ausl.
Rechtswissenschaft	14	6	0	summa cum laude	4	1	3	1,00	1,03	0,97	-
				magna cum laude	6	4	2				
				cum laude	4	1	3				
				<b>insgesamt</b>							

V. Doktor der **Philosophie** (Dr. phil.)

Fach	Anzahl	♀	Ausl.	Note	insg.	♀	♂	arith. Notenmittel			
								insg.	♀	♂	Ausl.
Allg./Vergleich. Literatur	1	1	1	summa cum laude	0	0	0	0,50	0,50	-	-
				magna cum laude	1	1	0				
				cum laude	0	0	0				
				<b>insgesamt</b>							
Deutsche Literatur	3	1	1	summa cum laude	1	0	1	0,63	1,25	0,32	1,25
				magna cum laude	2	1	1				
				cum laude	0	0	0				
				<b>insgesamt</b>							
Engl./Amerikan. Literatur	1	1	0	summa cum laude	0	0	0	0,83	0,83	-	-
				magna cum laude	1	1	0				
				cum laude	0	0	0				
				<b>insgesamt</b>							
Geschichte	5	2	0	summa cum laude	3	1	2	0,63	0,67	0,61	-
				magna cum laude	1	1	0				
				cum laude	1	0	1				
				<b>insgesamt</b>							
Kunstgeschichte/Kunstwissenschaft	1	1	0	summa cum laude	1	1	0	0,08	0,08	-	-
				magna cum laude	0	0	0				
				cum laude	0	0	0				
				<b>insgesamt</b>							
Literaturwissenschaft	1	0	1	summa cum laude	0	0	0	0,50	-	0,50	0,50
				magna cum laude	1	0	1				
				cum laude	0	0	0				
				<b>insgesamt</b>							
Medienwissenschaft	1	1	0	summa cum laude	1	1	0	0,07	0,07	-	-
				magna cum laude	0	0	0				
				cum laude	0	0	0				
				<b>insgesamt</b>							
Philosophie	1	0	0	summa cum laude	0	0	0	2,00	-	2,00	-
				magna cum laude	0	0	0				
				cum laude	1	0	1				
				<b>insgesamt</b>							
Sprachwissenschaft	3	2	0	summa cum laude	1	1	0	1,11	0,50	2,33	-
				magna cum laude	1	1	0				
				cum laude	0	0	1				
				<b>insgesamt</b>							
<b>insgesamt</b>	<b>17</b>	<b>9</b>	<b>3</b>					<b>0,71</b>	<b>0,56</b>	<b>1,15</b>	<b>0,88</b>

11.2 nach Fachbereichen

Sektion	Fachbereich	Gesamt	Frauen	Frauen in %	Internat.	Internat. in %	Immatr.	Immatr. in %	Strukturiert	Strukturiert in %
Mathematisch-Naturwiss. Sektion	FB Mathematik u. Statistik	8	1	12,5 %	3	37,5 %	4	50,0 %	0	0,0 %
	FB Informatik u. Informationswissenschaft	12	2	16,7 %	3	25,0 %	2	16,7 %	0	0,0 %
	FB Physik	30	6	20,0 %	1	3,3 %	15	50,0 %	11	36,7 %
	FB Chemie	20	10	50,0 %	1	5,0 %	5	25,0 %	20	100,0 %
	FB Biologie	32	20	62,5 %	9	28,1 %	13	40,6 %	31	96,9 %
	FB Psychologie	14	6	42,9 %	5	35,7 %	5	35,7 %	2	14,3 %
<b>Insgesamt Mathematisch-Naturwiss. Sektion</b>		<b>116</b>	<b>45</b>	<b>38,8 %</b>	<b>22</b>	<b>19,0 %</b>	<b>44</b>	<b>37,9 %</b>	<b>64</b>	<b>55,2 %</b>
Geisteswiss. Sektion	FB Philosophie	1	0	0,0 %	0	0,0 %	1	100,0 %	1	100,0 %
	FB Geschichte u. Soziologie	11	6	54,5 %	0	0,0 %	5	45,5 %	5	45,5 %
	FB Literaturwissenschaft	8	5	62,5 %	2	25,0 %	6	75,0 %	8	100,0 %
	FB Sprachwissenschaft	3	2	66,7 %	0	0,0 %	2	66,7 %	3	100,0 %
<b>Insgesamt Geisteswiss. Sektion</b>		<b>23</b>	<b>13</b>	<b>56,5 %</b>	<b>2</b>	<b>8,7 %</b>	<b>14</b>	<b>60,9 %</b>	<b>17</b>	<b>73,9 %</b>
Sektion Politik - Recht - Wirtschaft	FB Rechtswissenschaft	13	5	38,5 %	0	0,0 %	2	15,4 %	0	0,0 %
	FB Wirtschaftswissenschaften	16	5	31,3 %	4	25,0 %	13	81,3 %	14	87,5 %
	FB Politik- u. Verwaltungswissenschaft	8	5	62,5 %	1	12,5 %	7	87,5 %	8	100,0 %
<b>Insgesamt Sektion Politik - Recht - Wirtschaft</b>		<b>37</b>	<b>15</b>	<b>40,5 %</b>	<b>5</b>	<b>13,5 %</b>	<b>22</b>	<b>59,5 %</b>	<b>22</b>	<b>59,5 %</b>
		<b>176</b>	<b>73</b>	<b>41,5 %</b>	<b>29</b>	<b>16,5 %</b>	<b>80</b>	<b>45,5 %</b>	<b>103</b>	<b>58,5 %</b>

noch Promotionen

11.3 gesamte Universität

Note	insg.	♀	♂	Ausl.			arith. Notenmittel				
				insg.	♀	♂	insg.	♀	♂	Ausl.	
summa cum laude	52	17	35	3	2	1					
magna cum laude	104	51	53	20	11	9					
cum laude	16	4	12	3	1	2					
rite	3	1	2	3	1	2					
unbekannt	1	0	1	1	0	1					
insgesamt	176	73	103	30	15	15	0,84	0,83	0,95	0,94	

nach Geschlecht:

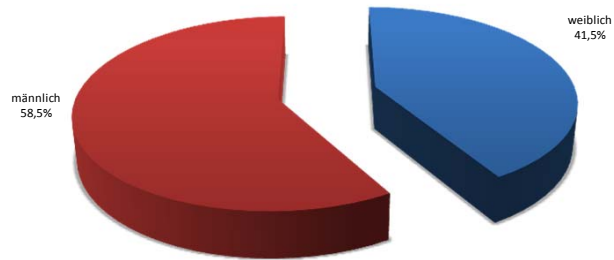

nach Doktorgrad:

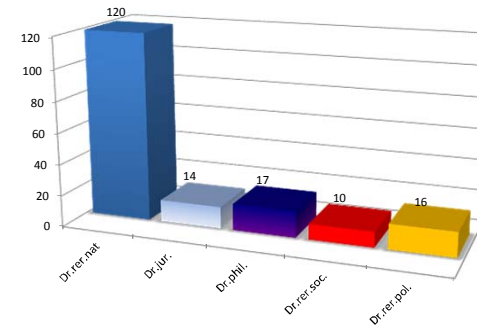

12 Habilitationen

Im Studienjahr 2017/18 habilitierten noch 9 (11) Kandidatinnen/Kandidaten. Die Habilitationen verteilen sich auf 6 Fachbereiche in 3 von 3 Sektionen.

I. nach Sektionen:

Sektion	Anzahl	Fachbereich	insg.	♀	♂	Ausl.		
						insg.	♀	♂
Mathematisch- Naturwissenschaftliche Sektion	5	Biologie	2	2	0	1	1	0
		Chemie	1	0	1	0	0	0
		Physik	1	1	0	0	0	0
		Psychologie	1	1	0	1	1	0
		<b>insgesamt</b>	<b>5</b>	<b>4</b>	<b>1</b>	<b>2</b>	<b>2</b>	<b>0</b>
Geisteswissenschaftliche Sektion	3	Geschichte und Soziologie mit Sportwissenschaft und Empirischer Bildungsforschung	3	0	3	0	0	0
		<b>insgesamt</b>	<b>3</b>	<b>0</b>	<b>3</b>	<b>0</b>	<b>0</b>	<b>0</b>
Sektion Politik - Recht - Wirtschaft	1	Politik- und Verwaltungswissenschaft	1	1	0	0	0	0
		<b>insgesamt</b>	<b>1</b>	<b>1</b>	<b>0</b>	<b>0</b>	<b>0</b>	<b>0</b>
<b>Summe</b>			<b>9</b>	<b>5</b>	<b>4</b>	<b>2</b>	<b>2</b>	<b>0</b>

nach Geschlecht:

