

Universität
Konstanz

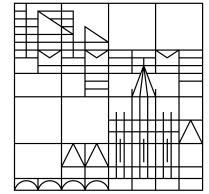

Statistik über die Prüfungen der Universität Konstanz Studienjahr 2016/2017

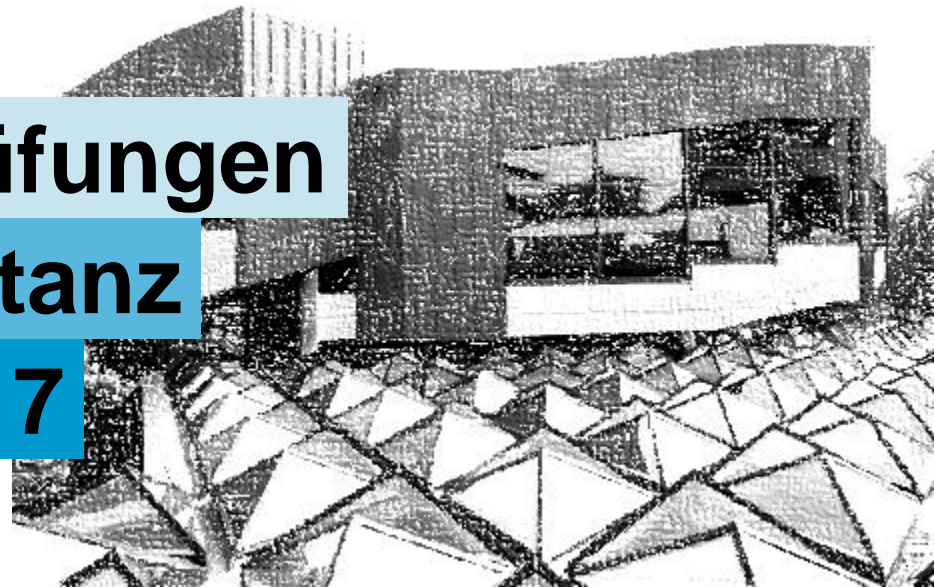

Konstanzer Online-Publikations-System (KOPS)

URL: <http://nbn-resolving.de/urn:nbn:de:bsz:352-2-1lix3oj5ib7ri2>

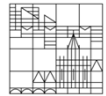

**Prüfungsstatistik für das Studienjahr 2016/2017
(1. Oktober 2016 bis 30. September 2017)**

	Seite
Erläuterungen	2
I. Absolventinnen und Absolventen	3
1 Diplom, Erste juristische Prüfung, Bachelor, Master, Promotionen, Habilitationen	3
2 Lehramt an Gymnasien	5
3 Magister	6
II. Prüfungen	6
1 Orientierungsprüfungen	6
2 Zwischenprüfungen	10
2.1 Zwischenprüfungen im Lehramtstudium	10
2.2 Juristische Zwischenprüfungen	11
2.3 Zwischenprüfungen im Bachelorstudium	11
3 Bachelorprüfungen	12
4 Diplomprüfungen	16
5 Magisterprüfungen	17
6 Juristische Prüfungen	18
6.1 Erste juristische Prüfungen	18
6.2 Universitäre Schwerpunktprüfungen	19
7 Wissenschaftliche Prüfungen für das Lehramt an Gymnasien	20
8 Masterprüfungen	21
9 Magister-Aufbaustudiengang (LL.M.)	24
10 Promotionen	25
11 Habilitationen	30
Anhang	32

Diagramme zur zeitlichen Entwicklung der Prüfungsfälle und der Fachstudiendauer

Redaktion: Thomas Piekorz (Abteilung Studium und Lehre)

Erläuterungen

Durchschnittswerte

Die in den Tabellen angegebenen D. sind in der Regel arithmetische Mittel. Das arithmetische Mittel (z. B. bei Prüfungsnoten) ist deren Summe, geteilt durch ihre Anzahl. Den Schnittwerten liegen ungerundete Werte zugrunde.

Zusätzlich werden auch Medianwerte verwendet. Der Median gibt z.B. die Fachsemesterzahl an, in der 50 % der Studierenden ihr Studium abgeschlossen haben; d.h., es gibt gleich viele Studierende, die weniger und die mehr Fachsemester benötigen.

Bei den Abschlussprüfungen wird als zusätzlicher Wert noch das 1. Quartil angegeben. Dieser Wert gibt z.B. die Fachsemesterzahl an, in der die schnellsten 25 % der Studierenden ihr Studium abgeschlossen haben; d.h. ein Viertel der Studierenden benötigt weniger und drei Viertel der Studierenden mehr Fachsemester bis zum Studienabschluss.

Erhebungszeitraum

Der Erhebungszeitraum reicht vom 01.10.2016 bis zum 30.09.2017. Die Vergleichszahlen des Vorjahres sind in *(runden) Klammern* angegeben. Die *[eckigen] Klammern* enthalten Details aktueller Zahlen.

Fachstudiendauer

Die Fachstudiendauer gibt den Zeitaufwand in Semestern an, der für einen Studiengang von der Immatrikulation bis zum Studienabschluss (z.B. Diplomprüfung, Magisterprüfung usw.) benötigt wird; Zeiten der Beurlaubung vom Studium ("Urlaubssemester") sind in der Fachstudiendauer nicht enthalten. Die durchschnittliche Fachstudiendauer wird unter Berücksichtigung von Verlängerungs-Semestern (z.B. für das Nachlernen von Fremdsprachen) und von Wiederholungsprüfungen errechnet. Prüfungssemester und Zeiten für Abschlussarbeiten (z.B. Diplomarbeiten) werden mitgezählt.

Gruppen

Die Symbole ♂ = Männer ♀ = Frauen

werden in den Tabellen für die nach Geschlechtern getrennt aufgelisteten Zahlen verwendet. Zusätzlich werden in einigen Tabellen Zahlen für ausländische Absolventinnen bzw. Prüfungen von ausländischen Studierenden ausgewiesen.

I. Absolventinnen und Absolventen

Insgesamt erwarben im Studienjahr 2016/17 2.151 (2.133) Studierende und Doktoranden/innen der Universität einen akademischen Abschluss oder absolvierten eine staatliche Prüfung. Die Gesamtzahl der AbsolventInnen stieg damit minimal gegenüber dem Vorjahr um 0,8%. Im grundständigen Studium gab es einen Anstieg von AbsolventInnen in der Rechtswissenschaft (26,7%), bei den Bachelorstudiengängen fiel die Anzahl der AbsolventInnen um -12,4%. Die Zahl der AbsolventInnen im Lehramt fiel auf 178 (191). Rückläufig waren auch die Zahlen in den auslaufenden Diplomstudiengängen (-22,2%). Unter dem Strich lag die Zahl der AbsolventInnen in den grundständigen Studiengängen bei 1.338 (1.451) und damit um 7,8% niedriger als im Vorjahr. Im Masterstudium stieg die Zahl der AbsolventInnen um (15,4%) auf 616 (534) hoch.

Die Zahl der abgeschlossenen Promotionen sank leicht um 4,9% auf 176 gegenüber dem Vorjahreswert (185). Die Zahl der Habilitationen - sie wird ansonsten nicht bei den Absolventenzahlen berücksichtigt - fiel gegenüber dem Vorjahr von 15 auf 11.

Der Frauenanteil lag bei den grundständigen Studiengängen (58,7%) und im Masterstudium (53,1%) über der 50% Marke, bei den Promotionen allerdings deutlich darunter (44,9%). Der Anteil der ausländischen AbsolventInnen war dagegen bei den Promotionen am größten (24,4%); deutlich geringer war er im Masterstudium (17,2%), am geringsten in den Bachelorstudiengängen (4,7%) und im rechtswissenschaftlichen Studium (2,2%).

1 Diplom, Erste juristische Prüfung, Bachelor, Master, Promotionen, Habilitationen

Abschluss Studienfach	Diplom			Erste jur. Prüfung			Bachelor			Master			Promotion			Habilitation		
	Ges.	♀	Ausl.	Ges.	♀	Ausl.	Ges.	♀	Ausl.	Ges.	♀	Ausl.	Ges.	♀	Ausl.	Ges.	♀	Ausl.
Biologie / Biological Sciences	-	-	-	-	-	-	78	44	2	65	43	4	30	17	13	3	1	0
Chemie	-	-	-	-	-	-	13	3	0	35	11	0	30	10	10	-	-	-
Informatik / Information Engineering / Informationswissenschaft	-	-	-	-	-	-	20	5	2	-	-	-	8	3	3	1	0	0
Life Science	-	-	-	-	-	-	25	16	0	39	25	0	-	-	-	-	-	-
Mathematik	5	2	1	-	-	-	14	2	0	12	6	0	2	1	0	2	0	0
Mathematische Finanzökonomie / Mathematical Finance ^[1]	-	-	-	-	-	-	13	2	0	12	2	1	-	-	-	-	-	-
Molekulare Materialwissenschaft	-	-	-	-	-	-	-	-	-	3	0	0	-	-	-	-	-	-
Nanoscience	-	-	-	-	-	-	4	1	0	2	0	0	-	-	-	-	-	-
Physik	-	-	-	-	-	-	51	10	2	33	4	0	24	5	4	-	-	-
Psychologie	2	1	0	-	-	-	89	66	3	65	54	8	16	12	1	1	1	0
Computer and Information Science	-	-	-	-	-	-	-	-	-	30	5	14	-	-	-	-	-	-
Mathematisch-Naturwiss. Sektion	7	3	1	0	0	0	307	149	9	296	150	27	110	48	31	7	2	0
Decision Sciences	-	-	-	-	-	-	-	-	-	-	-	-	7	4	2	-	-	-
European Master in Government	-	-	-	-	-	-	-	-	-	12	5	2	-	-	-	-	-	-
Mathematische Finanzökonomie / Finanzmathematik ^[1]	-	-	-	-	-	-	13	2	0	12	2	1	-	-	-	-	-	-
Politik- und Verwaltungswissenschaft	-	-	-	-	-	-	157	80	4	89	50	22	-	-	-	-	-	-
Political Economy	-	-	-	-	-	-	-	-	-	8	5	4	-	-	-	-	-	-
Public Administration and European Governance	-	-	-	-	-	-	-	-	-	12	7	8	-	-	-	-	-	-
Rechtswissenschaft	-	-	-	185	107	4	-	-	-	-	-	-	16	8	2	-	-	-
Rechtsw.Std.(decR)	-	-	-	-	-	-	-	-	-	4	1	1	-	-	-	-	-	-
Social and Economic Data Analysis	-	-	-	-	-	-	-	-	-	7	2	-	-	-	-	-	-	-
Verwaltungswissenschaft	-	-	-	-	-	-	-	-	-	-	-	-	3	1	0	-	-	-
Volkswirtschaftslehre / Economics / Wirtschaftswissenschaften	-	-	-	-	-	-	207	93	13	47	24	24	9	4	3	-	-	-
Wirtschaftspädagogik	-	-	-	-	-	-	-	-	-	42	25	0	2	1	1	-	-	-
Sektion Politik - Recht - Wirtschaft	0	0	0	185	107	4	377	175	17	233	121	64	37	18	8	0	0	0

[1] Die AbsolventInnen der Studiengänge Mathematische Finanzökonomie / Mathematical Finance sind zu gleichen Teilen der Mathematisch-Naturwissenschaftlichen Sektion sowie der Sektion Politik - Recht - Wirtschaft zugeordnet

noch Diplom, Erste juristische Prüfung, Bachelor, Master, Promotionen, Habilitationen

Abschluss Studienfach	Diplom			Erste jur. Prüfung			Bachelor			Master			Promotion			Habilitation		
	Ges.	♀	Ausl.	Ges.	♀	Ausl.	Ges.	♀	Ausl.	Ges.	♀	Ausl.	Ges.	♀	Ausl.	Ges.	♀	Ausl.
Allgemeine Sprachwissenschaft	-	-	-	-	-	-	-	-	-	4	4	0	-	-	-	-	-	-
Amerikanische Literaturwissenschaft	-	-	-	-	-	-	-	-	-	-	-	-	1	1	1	-	-	-
British and American Studies	-	-	-	-	-	-	32	29	3	-	-	-	-	-	-	-	-	-
Deutsche Literatur	-	-	-	-	-	-	18	11	2	5	3	1	2	2	0	-	-	-
Französische Studien	-	-	-	-	-	-	2	2	2	-	-	-	-	-	-	-	-	-
Französische Literatur	-	-	-	-	-	-	-	-	-	-	-	-	1	1	0	-	-	-
Geschichte	-	-	-	-	-	-	12	4	1	3	2	0	4	1	0	-	-	-
Italienische Studien	-	-	-	-	-	-	4	4	0	-	-	-	-	-	-	-	-	-
Kulturelle Grundlagen Europas	-	-	-	-	-	-	-	-	-	12	10	1	-	-	-	-	-	-
Kunstgeschichte/Kunstwissenschaft	-	-	-	-	-	-	-	-	-	-	-	-	1	1	0	-	-	-
Kulturwissenschaft der Antike	-	-	-	-	-	-	4	2	0	-	-	-	-	-	-	-	-	-
Literatur – Kunst – Medien	-	-	-	-	-	-	82	76	2	14	8	1	-	-	-	-	-	-
Literaturwissenschaft	-	-	-	-	-	-	-	-	-	15	11	1	-	-	-	3	2	0
Osteuropa: Geschichte - Medien	-	-	-	-	-	-	-	-	-	1	0	1	-	-	-	-	-	-
Philosophie	-	-	-	-	-	-	13	4	0	6	3	0	1	0	0	1	0	0
Politikwissenschaft und Verwaltungsw.	-	-	-	-	-	-	-	-	-	-	-	-	7	3	1	-	-	-
Slavistik - Literaturwissenschaft	-	-	-	-	-	-	2	2	1	-	-	-	-	-	-	-	-	-
Soziologie	-	-	-	-	-	-	61	50	3	13	9	2	8	3	2	-	-	-
Spanische Studien	-	-	-	-	-	-	8	8	1	-	-	-	-	-	-	-	-	-
Sportwissenschaft / Int. Studies in Sports Sciences	-	-	-	-	-	-	28	12	0	7	1	5	3	1	0	-	-	-
Sprachwissenschaft	-	-	-	-	-	-	31	30	5	1	0	1	1	0	0	-	-	-
Speech and Language Processing	-	-	-	-	-	-	-	-	-	6	5	2	-	-	-	-	-	-
Geisteswissenschaftliche Sektion	0	0	0	0	0	0	297	234	20	87	56	15	29	13	4	4	2	0
Alle Sektionen	7	3	1	185	107	4	981	558	46	616	327	106	176	79	43	11	4	0

2 Lehramt an Gymnasien

Die Tabelle listet die Absolventinnen und Absolventen (1. Hauptfach) auf. Die Erweiterungsprüfungen werden hier nicht aufgeführt.

Studiengang (PO)	insg.	♀	♂	Ausl.	Ø-Fachstudiendauer
Biologie Lehramt Gymnasium HF Prüf.-Ordn. 2009	6	3	3	0	12,2
Chemie Lehramt Gymnasium HF Prüf.-Ordn. 2001	2	2	0	0	13,0
Chemie Lehramt Gymnasium HF Prüf.-Ordn. 2009	1	1	0	0	13,0
Deutsch Lehramt Gymnasium HF Prüf.-Ordn. 2001	13	9	4	0	14,7
Deutsch Lehramt Gymnasium HF Prüf.-Ordn. 2009	26	24	2	1	11,6
Englisch Lehramt Gymnasium HF Prüf.-Ordn. 2001	9	6	3	0	12,8
Englisch Lehramt Gymnasium HF Prüf.-Ordn. 2009	29	26	3	1	11,8
Französisch Lehramt Gymnasium HF 2009	5	4	1	1	11,6
Französisch Lehramt Gymnasium HF Prüf.-Ordn. 2001	6	4	2	1	13,5
Geschichte Lehramt Gymnasium HF Prüf.-Ordn. 2001	4	0	4	0	18,8
Geschichte Lehramt Gymnasium HF Prüf.-Ordn. 2009	4	3	1	0	12,5
Italienisch Lehramt Gymnasium HF Prüf.-Ordn. 2009	1	1	0	0	11,0
Latein Lehramt Gymnasium HF Prüf.-Ordn. 2001	3	1	2	0	15,0
Latein Lehramt Gymnasium HF Prüf.-Ordn. 2009	5	4	1	0	13,2
Mathematik Lehramt Gymnasium HF Prüf.-Ordn. 2001	3	1	2	0	13,7
Mathematik Lehramt Gymnasium HF Prüf.-Ordn. 2009	13	6	7	0	12,0
Philosophie/Ethik Lehramt Gymnasium HF Prüf.-Ordn. 2001	4	0	4	0	18,3
Philosophie/Ethik Lehramt Gymnasium HF Prüf.-Ordn. 2009	1	1	0	0	14,0
Physik Lehramt Gymnasium HF Prüf.-Ordn. 2001	1	0	1	0	17,0
Physik Lehramt Gymnasium HF Prüf.-Ordn. 2009	5	0	5	0	11,8
Politikw./Wirtschaftsw. Lehramt Gymnasium HF Prüf.-Ordn.	6	3	3	0	11,8
Spanisch Lehramt Gymnasium HF Prüf.-Ordn. 2001	4	4	0	1	13,5
Spanisch Lehramt Gymnasium HF Prüf.-Ordn. 2009	10	9	1	0	12,3
Sportwissenschaft Lehramt Gymnasium HF Prüf.-Ordn. 2001	1	0	1	0	14,0
Sportwissenschaft Lehramt Gymnasium HF Prüf.-Ordn. 2009	16	6	10	0	12,2
insgesamt	178	118	60	5	13,4

3 Magister

Im Studienjahr 2016/17 ist keine Magisterprüfung abgeschlossen worden.

II. Orientierungsprüfungen

Die Orientierungsprüfung ist von Studierenden spätestens im 3. Fachsemester abzulegen. Im Bachelorstudium muss die Orientierungsprüfung im Hauptfach, im Lehramtsstudium in beiden Hauptfächern absolviert werden. Die Orientierungsprüfung wird in der Regel nicht benotet.

Im Studienjahr 2016/17 nahmen 1.518 (1.737) Studierende an Orientierungsprüfungen teil; dies entspricht einem Rückgang gegenüber dem Vorjahr um 12,6 %.

Insgesamt wurden 1.354 (1.561) Prüfungen bestanden. Endgültig nicht bestanden wurden 164 (176) Orientierungsprüfungen; dies entspricht einem Anteil an allen Prüfungen von 10,8 %. Die meisten "Durchfaller" gab es im Bachelorstudiengang Wirtschaftswissenschaften 65 (59), in der Rechtswissenschaft 43 (35) und im Bachelorstudiengang Politik- und Verwaltungswissenschaft 7 (20). Die durchschnittliche Fachstudiendauer der bestandenen Prüfungen lag bei 2,85 (2,48) Semestern.

	Studienfach (Abschluss*)	Teilnehmer- zahl	Prüfungen									
			bestanden				Fachstudiendauer der best. Prüfungen		endgültig nicht best.			
			insg.	♀	♂	Ausl.	arith. Mittel	Median	insg.	♀	♂	Ausl.
B	Biological Sciences (BA)	89	79	50	29	4	1,89	2,0	10	1	9	0
	Biologie (LA)	1	1	1	0	0	2,00	2,0	0	0	0	0
C	Chemie (BA)	33	33	9	24	3	1,30	1,0	0	0	0	0
D	Deutsch (LA)	8	7	5	2	0	2,71	3,0	1	0	1	0
E	Englisch (LA)	7	5	2	3	0	4,20	4,0	2	1	1	0
F	Französisch (LA)	2	1	1	0	0	7,00	7,0	1	0	1	0
	Finanzmathematik (BA)	30	24	4	20	2	1,25	1,0	6	3	3	3

noch Orientierungsprüfungen

	Studienfach (Abschluss*)	Teilnehmer- zahl	Prüfungen									
			bestanden				Fachstudiendauer der best. Prüfungen		endgültig nicht best.			
			insg.	♀	♂	Ausl.	arith. Mittel	Median	insg.	♀	♂	Ausl.
G	Geschichte (BA)	16	16	7	9	2	3,47	4,0	0	0	0	0
	Geschichte (LA)	5	4	2	2	0	5,25	5,0	1	0	1	0
	Geschichte (BoE)	29	28	16	12	2	3,70	4,0	1	0	1	0
I	Informatik (BA)	65	49	10	39	8	1,35	1,0	16	7	9	4
	Informatik (BoE)	7	5	1	4	1	2,00	2,0	2	0	2	0
	Information Engineering (BA)	11	7	0	7	2	1,57	1,0	4	0	4	1
K	Kulturwiss. d.Antike (BA)	1	1	0	1	0	4,00	4,0	0	0	0	0
L	Latein (LA)	1	1	1	0	0	5,00	5,0	0	0	0	0
	Life Science (BA)	40	40	24	16	4	1,00	1,0	0	0	0	0
M	Mathematik (LA)	3	3	3	0	0	4,67	5,0	0	0	0	0
N	Nanoscience (BA)	13	13	4	9	0	1,00	1,0	0	0	0	0

noch Orientierungsprüfungen

	Studienfach (Abschluss*)	Teilnehmer- zahl	Prüfungen									
			bestanden				Fachstudiendauer der best. Prüfungen		endgültig nicht best.			
			insg.	♀	♂	Ausl.	arith. Mittel	Median	insg.	♀	♂	Ausl.
P	Philosophie (BA)	15	12	6	6	1	3,42	3,0	3	1	2	0
	Philosophie/Ethik (LA)	13	13	10	3	1	4,62	5,0	0	0	0	0
	Physik (BA)	45	45	10	35	3	1,64	1,0	0	0	0	0
	Physik (LA)	2	2	0	2	0	4,00	4,0	0	0	0	0
	Physik (BoE)	17	17	9	8	1	1,88	1,5	0	0	0	0
	Politik- und Verwaltungswissen- schaft (BA)	215	208	106	102	9	1,17	1,0	7	2	5	0
	Politikw./Wirtschaftsw. (LA)	2	2	1	1	0	2,50	2,5	0	0	0	0
	Politikwissenschaft (BoE)	29	28	14	14	1	1,22	1,0	1	1	0	0
	Psychologie (BA)	113	113	101	12	6	1,10	1,0	0	0	0	0
R	Rechtswissenschaft (EJP)	321	278	161	117	17	2,05	2,0	43	24	19	3

noch Orientierungsprüfungen

	Studienfach (Abschluss*)	Teilnehmer- zahl	Prüfungen									
			bestanden				Fachstudiendauer der best. Prüfungen		endgültig nicht best.			
			insg.	♀	♂	Ausl.	arith. Mittel	Median	insg.	♀	♂	Ausl.
S	Soziologie (BA)	81	81	59	22	6	1,16	1,0	0	0	0	0
	Spanisch (LA)	4	3	1	2	1	5,00	5,0	1	0	1	0
	Sportwissenschaft (BA)	2	2	1	1	0	4,50	4,5	0	0	0	0
	Sportwissenschaft (LA)	1	1	1	0	0	4,00	4,0	0	0	0	0
	Sprachwissenschaft (BA)	21	21	15	6	5	2,71	3,0	0	0	0	0
W	Wirtschaftswiss. (BA)	276	211	103	108	13	2,42	2,0	65	23	42	8
	insgesamt	1518	1354	738	616	92	2,85	3	164	63	101	19

- * BA Bachelor (B.A., B.Sc.)
- D Diplom
- LA wissenschaftliche Prüfung zum Lehramt an Gymnasien
- EJP Erste juristische Prüfung

nach Geschlecht:



2 Zwischenprüfungen

Zwischenprüfungen werden in der Universität Konstanz in den Lehramtsstudiengängen, im Studiengang Rechtswissenschaft und in den vierjährigen Bachelorstudiengängen abgelegt. In den dreijährigen Bachelorstudiengängen gibt es keine Zwischenprüfungen. In den auslaufenden Diplom- und Magisterstudiengängen fanden keine Zwischenprüfungen mehr statt.

2.1 Zwischenprüfungen im Lehramtsstudium

Zwischenprüfungen müssen im Lehramtsstudium nur in den Hauptfächern abgelegt werden; in den Erweiterungsfächern (Haupt- oder Beifach) sind sie nicht vorgesehen. Im Studienjahr 2016/2017 nahmen 186 (214) Studierende an Zwischenprüfungen in einem Lehramtsstudiengang teil (-13,1 %). Endgültig nicht bestanden wurden 0 (1) Zwischenprüfungen.

Die durchschnittliche Fachstudiendauer bis zum Ablegen der Zwischenprüfung betrug für alle Fächer 6,43 (5,62) Semester. Der Median lag bei 6 (7) Fachsemestern.

	Studienfach	Teilnehmerzahl	bestandene Prüfungen				Fachstudiendauer der best. Prüfungen		endgültig nicht best.			
			insg.	♀	♂	Ausl.	arith. Mittel	Median	insg.	♀	♂	Ausl.
B	Biologie	18	18	12	6	1	6,22	6,0	0	0	0	0
C	Chemie	3	3	2	1	0	5,00	5,0	0	0	0	0
D	Deutsch	21	21	14	7	2	5,62	5,0	0	0	0	0
E	Englisch	32	32	19	13	2	5,84	5,0	0	0	0	0
F	Französisch	4	4	3	1	1	6,00	6,0	0	0	0	0
G	Geschichte	20	20	12	8	0	7,20	7,0	0	0	0	0
I	Italienisch	2	2	0	2	0	7,50	7,5	0	0	0	0
	Informatik	1	1	1	0	0	6,00	6,0	0	0	0	0
	Latein	7	7	3	4	0	8,57	9,0	0	0	0	0
L	Mathematik	4	4	1	3	0	6,75	7,0	0	0	0	0
M	Philosophie/Ethik	11	11	10	1	1	5,82	6,0	0	0	0	0
P	Physik	12	12	6	6	0	5,92	6,0	0	0	0	0
	Politikw./Wirtschaftsw.	7	7	5	2	0	6,29	5,0	0	0	0	0
	Russisch	2	2	2	0	0	7,50	7,5	0	0	0	0
S	Spanisch	8	8	8	0	1	6,38	6,0	0	0	0	0
	Sportwissenschaft	34	34	15	19	0	6,32	6,0	0	0	0	0
	insgesamt	186	186	113	73	8	6,43	6	0	0	0	0

nach Geschlecht:

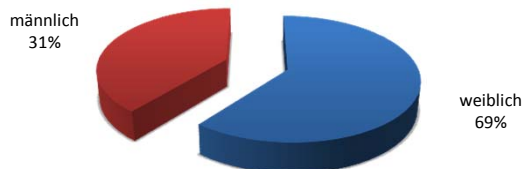

noch Zwischenprüfungen

2.2 Juristische Zwischenprüfungen

245 (215) [143 weibliche, 102 männliche] Studierende haben 2016/17 die – studienbegleitend abzulegende – Zwischenprüfung im rechtswissenschaftlichen Studiengang mit Abschluss Erste juristische Prüfung bestanden. Endgültig nicht bestanden wurden 16 (23) Zwischenprüfungen.

Die durchschnittliche Fachstudiendauer bis zum Ablegen der Zwischenprüfung betrug 3,98 (3,91) Fachsemester. Der Median lag bei 4 (4) Fachsemestern.

nach Geschlecht:



2.3 Bachelor-Zwischenprüfungen

In dem 4-jährigen Bachelorstudiengang Psychologie fand im Prüfungsjahr 2016/17 keine studienbegleitende Zwischenprüfung statt.

3 Bachelorprüfungen

a) Bachelorprüfungen (Hauptfach)

Im Studienjahr 2016/2017 absolvierten insgesamt 968 (1105) Studierende eine Bachelorprüfung mit Erfolg; 152 (156) Studierende bestanden die Prüfung endgültig nicht, davon allein 75 im Studienfach Wirtschaftswissenschaften. Die durchschnittliche Fachstudiendauer betrug 8,2 (8,3) Fachsemester, der Median lag bei 8 (8) Semestern.

Studienfach (Hauptfach)	bestand. Prüf. (inkl. best. Wiederhol.prüf.)				nichtbest. Prüfungen	Fachstudiendauer der bestandenen Prüfungen		Fachnoten		arith. Mittel der best. Prüfungen			
	insg.	♀	♂	Ausl.	endgültig	arith. Mittel	Median	Note	Anzahl	insg.	♀	♂	Ausl.
Biological Sciences	78	44	34	2	18	6,87	7,0	1 2 3	2 46 30	2,43	2,39	2,48	2,80
British and American Studies	32	29	3	3	0	7,75	7,0	1 2 3	7 23 2	1,98	1,98	1,97	2,57
Chemie	13	3	10	0	1	7,00	7,0	1 2 3	1 12 0	2,01	2,00	2,01	-
Deutsche Literatur	18	11	7	2	0	9,67	9,5	1 2 3	4 10 4	2,04	2,05	2,04	2,80
Finanzmathematik	9	1	8	0	6	8,00	8,0	1 2 3	0 6 3	2,42	2,60	2,40	-
Französische Studien	2	2	0	2	0	9,50	9,5	1 2 3	2 0 0	1,20	1,20	-	1,20
Geschichte	12	4	8	1	0	9,50	8,5	1 2 3	3 7 2	1,93	1,73	2,04	2,60
Informatik	11	2	9	1	17	10,36	11,0	1 2 3	4 6 1	1,93	1,60	2,00	3,00
Information Engineering	9	3	6	1	7	8,22	8,0	1 2 3	0 7 2	2,32	2,50	2,23	2,80
Italienische Studien	4	4	0	0	0	8,75	9,0	1 2 3	0 3 1	2,33	2,33	-	-
Kulturwissenschaft der Antike	4	2	2	0	0	8,00	8,0	1 2 3	3 1 0	1,55	2,45	1,65	-
Life Science	25	16	9	0	1	6,24	6,0	1 2 3	2 21 2	2,07	2,08	2,06	-
Literatur- Kunst und Medien	82	76	6	2	0	8,18	8,0	1 2 3	38 43 1	1,61	1,59	1,82	1,55
Mathematical Finance	4	1	3	0	0	7,50	7,0	1 2 3	0 4 0	2,40	2,30	2,43	-

noch Bachelorprüfungen

a) Bachelorprüfungen (Hauptfach) - Fortsetzung

Studienfach (Hauptfach)	bestand. Prüf. (inkl. best. Wiederhol.prüf.)				nichtbest. Prüfungen	Fachstudiendauer der bestandenen Prüfungen		Fachnoten		arith. Mittel der best. Prüfungen			
	insg.	♀	♂	Ausl.	endgültig	arith. Mittel	Median	Note	Anzahl	insg.	♀	♂	Ausl.
Mathematik	14	2	12	0	0	8,79	8,5	1 2 3	3 9 2	1,94	2,60	1,83	-
Nanoscience	4	1	3	0	0	6,00	6,0	1 2 3	1 3 0	1,83	1,50	1,93	-
Philosophie	13	4	9	0	5	8,92	8,0	1 2 3	0 11 2	2,18	2,2	2,17	-
Physik	51	10	41	2	0	7,16	7,0	1 2 3	12 38 1	1,85	1,88	1,84	2,25
Politik- und Verwaltungswissenschaft	157	80	77	4	17	7,32	7,0	1 2 3	32 122 3	1,87	1,86	1,89	1,88
Psychologie	89	66	23	3	2	8,44	8,0	1 2 3	51 37 1	1,52	1,48	1,65	1,87
Slavistik - Literaturwissenschaft	2	2	0	1	0	8,00	8,0	1 2 3	1 1 0	1,90	1,9	-	2,40
Soziologie	61	50	11	3	3	8,85	8,0	1 2 3	8 43 10	2,08	2,08	2,08	2,10
Spanische Studien	8	8	0	1	0	9,50	7,5	1 2 3	2 5 1	1,86	1,86	-	1,8
Sportwissenschaft	28	12	16	0	0	8,79	8,0	1 2 3	3 24 1	1,98	1,81	2,10	-
Sprachwissenschaft	31	30	1	5	0	7,52	7,0	1 2 3	4 19 8	2,16	2,13	2,90	2,38
Wirtschaftswissenschaften	207	93	114	13	75	7,38	7,0	1 2 3	8 131 68	2,33	2,38	2,29	2,51
insgesamt	968	556	412	46	152	8,2	8			1,99	2,02	2,08	2,28

bestandene Prüfungen nach Geschlecht:



bestandene Prüfungen nach Noten:

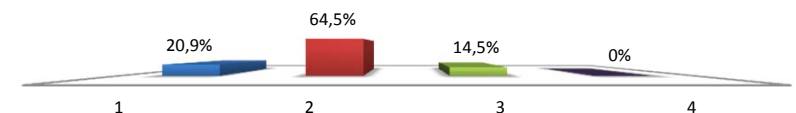

noch Bachelorprüfungen

b) Nebenfachprüfungen in den geisteswissenschaftlichen BA-Studiengängen (Fallzahlen)

Studienfach (Hauptfach)	bestand. Prüf. (inkl. best. Wiederhol.prüf.)				nichtbest. Prüfungen	Fachstudiendauer der bestandenen Prüfungen		Fachnoten		arith. Mittel der best. Prüfungen			
	insg.	♀	♂	Ausl.	endgültig	arith. Mittel	Median	Note	Anzahl	insg.	♀	♂	Ausl.
British and American Studies	16	12	4	3	0	7,56	7,5	1 2 3	2 4 10	2,49	2,39	2,80	2,50
Deutsche Literatur	9	7	2	0	0	7,89	6,0	1 2 3	3 6 0	1,77	1,69	2,05	-
Französische Studien	2	2	0	0	0	4,00	4,0	1 2 3	0 2 0	2,05	2,05	-	-
Gender Studies	18	14	4	2	0	6,50	6,0	1 2 3	3 15 1	1,86	1,84	1,90	1,75
Geschichte	12	10	2	0	0	6,08	7,0	1 2 3	1 8 4	2,34	2,46	1,75	-
Italienische Studien	1	1	0	1	0	6,00	6,0	1 2 3	1 0 0	1,30	1,30	-	1,30
Kulturwissenschaft der Antike	1	1	0	0	0	3,00	3,0	1 2 3	0 1 0	1,80	1,80	-	-
Mathematik	1	1	0	1	0	6,00	6,0	1 2 3	0 1 0	2,00	2,00	-	2,00
Philosophie	5	3	2	1	0	6,00	6,0	1 2 3	0 5 0	2,18	2,20	2,15	2,30

noch Bachelorprüfungen

b) Nebenfachprüfungen in den geisteswissenschaftlichen BA-Studiengängen (Fallzahlen) - Fortsetzung

Studienfach (Hauptfach)	bestand. Prüf. (inkl. best. Wiederhol.prüf.)				nichtbest. Prüfungen	Fachstudiendauer der bestandenen Prüfungen		Fachnoten		arith. Mittel der best. Prüfungen			
	insg.	♀	♂	Ausl.	endgültig	arith. Mittel	Median	Note	Anzahl	insg.	♀	♂	Ausl.
Politikwissenschaft	16	9	7	1	0	6,94	6,0	1 2 3	0 12 4	2,25	2,23	2,27	2,20
Rechtswissenschaft	10	8	2	0	0	6,00	7,0	1 2 3	0 3 7	2,80	2,76	2,95	-
Slavistik/Literatur	1	1	0	0	0	10,00	10,0	1 2 3	1 1 0	2,00	2,00	-	-
Soziologie	9	6	3	0	0	5,44	6,0	1 2 3	0 7 4	2,39	2,27	2,63	-
Spanische Studien	3	2	1	0	0	5,33	6,0	1 2 3	0 3 0	1,97	1,90	2,10	-
Sprachwissenschaft	10	9	1	1	0	6,00	5,5	1 2 3	1 7 2	2,12	2,16	1,80	1,80
Verwaltungswissenschaft	14	13	1	1	0	5,21	5,0	1 2 3	1 4 9	2,53	2,50	2,90	2,90
Wirtschaftswissenschaft	22	19	3	2	0	6,18	6,0	1 2 3	0 3 17	3,00	2,99	3,07	3,05
insgesamt	150	118	32	13	0	6,13	6			2,17	2,15	2,36	2,20

4 Diplomprüfungen

In den (auslaufenden) Diplomstudiengängen wurden noch 8 (10) Abschlussprüfungen in 3 (3) verschiedenen Studiengängen abgenommen; dies entspricht einem Rückgang der Prüfungsfälle gegenüber dem Vorjahr um 20 %. 7 (9) Studierende absolvierten die Diplomprüfung mit Erfolg. Die durchschnittliche Fachstudiendauer betrug 20,25 (18,02) Fachsemester. In die Berechnung der Fachstudiendauer wurde in allen Fächern die Prüfungssemester und damit auch die Bearbeitungszeiten der Diplomarbeit einbezogen.

Studienfach (Hauptfach)	bestand. Prüf. (inkl. best. Wiederhol.prüf.)				nichtbest. Prüfungen	Fachstudiendauer der bestandenen Prüfungen		Fachnoten		arith. Mittel der best. Prüfungen			
	insg.	♀	♂	Ausl.	erstmalig	arith. Mittel	Median	Note	Anzahl	insg.	♀	♂	Ausl.
Mathematik	5	2	3	1	0	19,00	18	1 2 3	2 1 2	2,05	2,03	2,07	2,70
Physik	0	0	0	0	1	-	-	1 2 3	- - -	-	-	-	-
Psychologie	2	1	1	0	0	21,50	21,5	1 2 3	1 1 0	1,90	2,30	1,50	-
insgesamt	7	3	4	1	1	20,25	19,75			1,98	2,17	1,79	-

nach Geschlecht:



bestandene Prüfungen nach Noten:

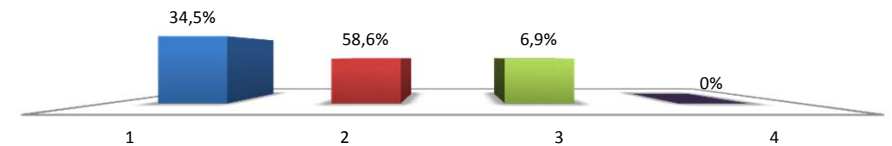

5 Magisterprüfungen

Im Studienjahr 2015/16 wurde keine Magisterprüfung abgelegt.

6 Juristische Prüfungen

6.1 Erste juristische Prüfungen

Die hier veröffentlichten Zahlen basieren auf den Angaben, die der Universität Konstanz vom Landesjustizprüfungsamt Baden-Württemberg als Prüfungsbehörde zur Verfügung gestellt wurden. Angaben zur Staatsangehörigkeit lagen nicht vor, daher werden keine Zahlen genannt.

Zum Herbsttermin 2016 und Frühjahrstermin 2017 nahmen insgesamt 249 (221) Studierende [107 männlich, 142 weiblich] an der Ersten juristischen Prüfung teil.

Von den Teilnehmern haben 24 (26) Studierende einen Freiversuch unternommen, 145 (125) Studierende sich auf andere Weise erstmals der Prüfung unterzogen, 51 (43) Studierende einen Notenverbesserungsversuch und 29 (26) Studierende einen Wiederholungsversuch nach erstmals nicht bestandener Prüfung unternommen.

185 (157) der Teilnehmer/innen [78 männlich, 107 weiblich] haben die Prüfung im ersten oder weiteren Anlauf bestanden; die Erfolgsquote lag damit bei 74 % (66 %). 20 (21) Teilnehmer/innen haben die Prüfung im Freiversuch, 121 (90) als sonstige Erstteilnehmer, 33 (27) als Notenverbesserer und 11 (8) als Wiederholer nach erstmals nicht bestandener Prüfung bestanden. Die durchschnittliche Fachstudiendauer bis zum ersten erfolgreichen Prüfungsabschluss betrug 9,81 (8,24) Fachsemester.

a) Prüfungsergebnisse

Fachnoten	Teilnehmer insg.		Frauenanteil		ohne Notenverb.		Freiversuch		Wiederholer		andere Erstteilnehmer	
	Anzahl	%	♀	%	Anzahl	%	Anzahl	%	Anzahl	%	Anzahl	%
sehr gut	0	0%	0	0%	0	0%	0	0%	0	0%	0	0%
gut	7	3%	1	1%	7	4%	1	4%	0	0%	6	4%
vollbefriedigend	29	12%	12	8%	23	12%	2	8%	0	0%	21	14%
befriedigend	76	31%	44	31%	57	29%	7	29%	2	7%	48	33%
ausreichend	73	29%	50	35%	65	33%	10	42%	9	31%	46	32%
nicht bestanden	64	26%	35	25%	46	23%	4	17%	18	62%	24	17%
zusammen	249	100%	142	56,8%	198	80,5%	24	11,8%	29	11,8%	145	56,8%

bestandene Prüfungen nach Art der Teilnahme:

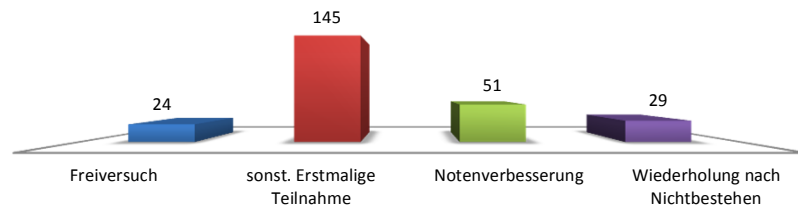

bestandene Prüfungen nach Noten:

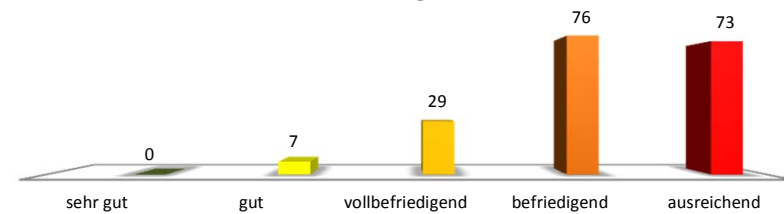

bestandene Prüfungen nach Geschlecht:



noch Juristische Prüfungen

6.2 Universitäre Schwerpunktprüfung

Die universitäre Schwerpunktprüfung ist Teil der Ersten juristischen Prüfung. Gegenstand der Prüfung ist ein vom Studierenden gewählter Schwerpunkt; die Prüfung selbst besteht aus einer Studienarbeit (mit Disputation) und einer mündlichen Prüfung.

Zum Herbsttermin 2016 und Frühjahrstermin 2017 nahmen insgesamt 171 (247) Studierende an der universitären Schwerpunktprüfung teil; dies bedeutet einen Rückgang der Prüfungsfälle um 30,1 % gegenüber dem Vorjahr.

171 (247) Teilnehmer/innen [95 weiblich, 76 männlich] haben die Prüfung im ersten oder weiteren Anlauf bestanden.

Die Prüfungsfälle verteilen sich auf folgende Schwerpunkte:

- 34 Unternehmen und Finanzierung
- 30 Umwelt- und Planungsrecht sowie öffentliches Wirtschaftsrecht
- 39 Strafrechtspflege: Wirtschaftsstrafrecht, Kriminologie, Europäisierung und Praxis
- 29 Arbeits- und Sozialrecht
- 11 Internationales und Europäisches Recht
- 10 Europäisches und Internationales Privat- und Zivilverfahrensrecht in der Rechtspraxis
- 18 Personen- und Unternehmenssteuerrecht

**Prüfungsfälle
nach Geschlecht:**

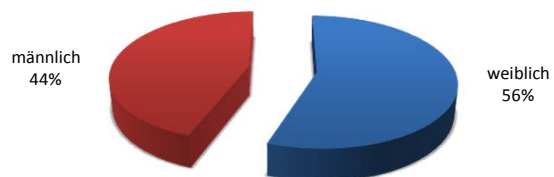

bestandene Prüfungen nach Noten:

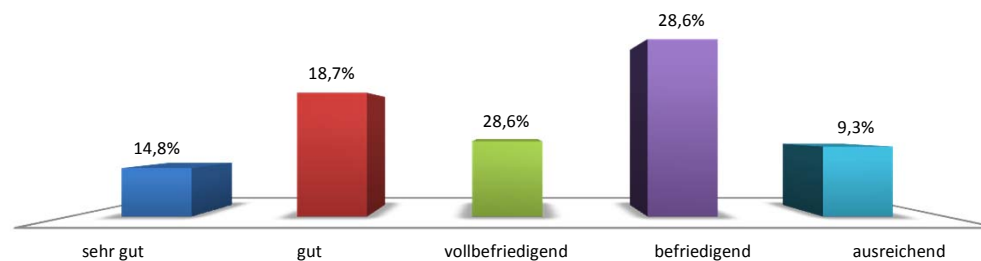

7 Wissenschaftliche Prüfungen für das Lehramt an Gymnasien

Für die Abwicklung der Wissenschaftlichen Prüfung für das Lehramt an Gymnasien ist das Landeslehrerprüfungsamt Baden-Württemberg zuständig. Die hier veröffentlichten Zahlen basieren auf den Angaben, die der Universität Konstanz von der Außenstelle des Landeslehrerprüfungsamtes in Freiburg zur Verfügung gestellt wurden.

An den beiden Prüfungsterminen (Herbsttermin 2016 und Frühjahrstermin 2017) der Wissenschaftlichen Prüfung für das Lehramt an Gymnasien haben 178 (191) Studierende die Prüfung in den Hauptfächern bestanden. Die Fachstudiedauer lag im Durchschnitt bei 13,01 (12,2) Semestern, der Median bei 12,71 (12,2).

Studienfach (Hauptfach)	bestandene Prüfungen (einschl. bestandener Wiederholprüfungen)			Fachstudiedauer der bestandenen Prüfungen	
	1. Hauptfach			arith. Mittel	Median
	Summe Köpfe	♀	♂		
Biologie	6	4	2	12,17	13,00
Chemie	3	3	0	13,00	13,00
Deutsch	39	33	6	12,64	12,00
Englisch	38	32	6	12,03	12,00
Französisch	11	8	3	12,64	13,00
Geschichte	8	3	5	15,63	14,50
Italienisch	1	1	0	11,00	11,00
Latein	8	5	3	13,88	13,50
Mathematik	16	7	9	12,31	12,00
Philosophie/Ethik	5	1	4	17,40	15,00
Physik	6	0	6	12,67	12,00
Politikwissenschaft	6	3	3	11,83	12,00
Spanisch	14	13	1	12,64	13,00
Sportwissenschaft	17	6	11	12,29	12,00
insgesamt	178	119	59	13,01	12,71

**bestandene Lehramtsprüfungen nach
Geschlecht:**



8 Masterprüfungen

Im Studienjahr 2016/2017 haben insgesamt 604 (535) Studierende die Masterprüfung erfolgreich absolviert; dies bedeutet einen Zugang um 12,9 % gegenüber dem Vorjahr. 7 Studierende (4) bestanden die Prüfung endgültig nicht. Die Prüfungen verteilten sich auf 33 Studiengänge. Die durchschnittliche Fachstudiendauer betrug 5,51 (5,35) Fachsemester.

Studienfach (Hauptfach)	bestand. Prüf. (inkl. best. Wiederhol.prüf.)				nichtbest. Prüfungen endgültig	Fachstudiendauer der bestandenen Prüfungen		Fachnoten		arith. Mittel der best. Prüfungen			
	insg.	♀	♂	Ausl.		arith. Mittel	Median	Note	Anzahl	insg.	♀	♂	Ausl.
Allgemeine Sprachwissenschaft	4	4	0	0	0	5,50	5	1 2 3	2 2 0	1,50	1,50	-	-
Biological Sciences	65	43	22	4	0	5,60	5	1 2 3	45 19 1	1,50	1,46	1,56	2,23
Chemie	35	11	24	0	0	5,63	5	1 2 3	27 8 0	1,35	1,27	1,39	-
Computer and Inf Sc 1j	5	1	4	2	0	4,20	4	1 2 3	4 1 0	1,32	1,50	1,28	1,30
Computer and Inf Sc 2j	25	4	21	12	0	6,68	7	1 2 3	9 16 0	1,80	1,60	1,83	2,03
Deutsche Literatur	5	3	2	1	0	8,40	6	1 2 3	2 3 0	1,72	1,63	1,85	2,20
Economics	47	24	23	24	3	4,45	4	1 2 3	11 22 14	2,08	2,11	2,05	2,34
European Master in Government	12	5	7	2	0	4,33	4	1 2 3	7 5 0	1,53	1,44	1,60	1,80
Geschichte	3	2	1	0	0	6,33	6	1 2 3	2 1 0	1,63	1,95	1,00	-
Kulturelle Grundlagen Europas	12	10	2	1	0	6,00	6	1 2 3	8 3 1	1,62	1,68	1,30	2,40
Life Science	39	25	14	0	0	5,56	5	1 2 3	35 4 0	1,24	1,23	1,26	-

noch Masterprüfungen

Studienfach (Hauptfach)	bestand. Prüf. (inkl. best. Wiederhol.prüf.)				nichtbest. Prüfungen	Fachstudiendauer der bestandenen Prüfungen		Fachnoten		arith. Mittel der best. Prüfungen			
	insg.	♀	♂	Ausl.	endgültig	arith. Mittel	Median	Note	Anzahl	insg.	♀	♂	Ausl.
Literaturwissenschaft Engl.Lit.Kulturen	5	3	2	0	0	6,00	6	1 2 3	2 3 0	1,76	2,20	1,10	-
Literaturwissenschaft Französische Literatur	1	1	0	0	0	6,00	6	1 2 3	1 0 0	1,00	1,00	-	-
Literaturwissenschaft Germanistik	9	7	2	1	0	5,89	6	1 2 3	4 5 0	1,74	1,86	1,35	2,10
Literatur-Kunst-Medien	14	8	6	1	0	6,29	6	1 2 3	10 4 0	1,42	1,49	1,33	1,70
Mathematik	12	6	6	0	0	5,92	5,5	1 2 3	10 2 0	1,21	1,28	1,13	-
Mathematische Finanzökonomie	12	2	10	1	0	5,17	5	1 2 3	4 8 0	1,85	2,35	1,75	2,40
Molekulare Materialwiss.	3	0	3	0	0	7,33	7	1 2 3	1 2 0	1,73	-	1,73	-
Nanoscience	2	0	2	0	0	5,00	5	1 2 3	2 0 0	1,20	-	1,20	-
Osteuropastudien	1	0	1	1	0	5,00	5	1 2 3	0 1 0	1,60	-	1,60	1,60
Philosophie	6	3	3	0	0	7,00	7	1 2 3	2 4 0	1,72	1,50	1,93	-
Physik	33	4	29	0	0	5,06	5	1 2 3	26 7 0	1,32	1,40	1,30	-
Political Economy	8	5	3	4	0	4,50	4	1 2 3	2 2 4	2,11	2,20	1,97	2,80
Politik- und Verwaltungs- wissenschaft	89	50	39	22	3	5,00	5	1 2 3	54 34 1	1,51	1,57	1,43	1,83

noch Masterprüfungen

Studienfach (Hauptfach)	bestand. Prüf. (inkl. best. Wiederhol.prüf.)				nichtbest. Prüfungen endgültig	Fachstudiendauer der bestandenen Prüfungen		Fachnoten		arith. Mittel der best. Prüfungen			
	insg.	♀	♂	Ausl.		arith. Mittel	Median	Note	Anzahl	insg.	♀	♂	Ausl.
Psychologie	65	54	11	8	0	3,51	3	1 2 3	59 5 1	1,22	1,23	1,17	1,41
Public Administration and European Governance	12	7	5	8	0	4,25	4	1 2 3	3 9 0	1,69	1,57	1,86	1,75
Rechtsw.Std.(decR)	4	1	3	1	0	5,00	5	1 2 3	2 2 0	1,60	2,30	1,37	1,30
Social Ec. Data Analysis	7	2	5	2	0	4,29	4	1 2 3	5 2 0	1,37	1,50	1,32	1,50
Soziologie	13	9	4	2	1	5,77	6	1 2 3	6 7 0	1,55	1,63	1,35	1,85
Speech and Language Processing	6	5	1	2	0	6,67	6	1 2 3	4 2 0	1,52	1,34	2,40	1,70
Sport Science	7	1	6	5	0	5,00	5	1 2 3	4 3 0	1,67	1,90	1,63	1,80
Sprachwiss. mit german. Schwerpkt.	1	0	1	1	0	5,00	5	1 2 3	0 1 0	2,10	-	2,10	2,10
Wirtschaftspädagogik/ Business and Economics Education	42	25	17	0	0	5,57	5	1 2 3	12 29 1	1,78	1,77	1,80	-
insgesamt	604	325	279	105	7	5,51	5			1,57	1,64	1,55	1,91

bestandene Prüfungen nach Geschlecht:

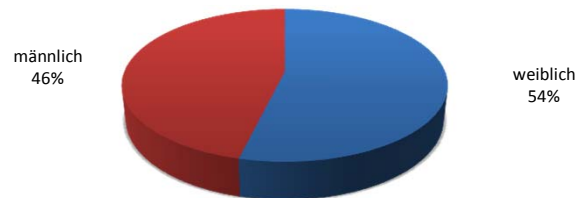

bestandene Prüfungen nach Noten:

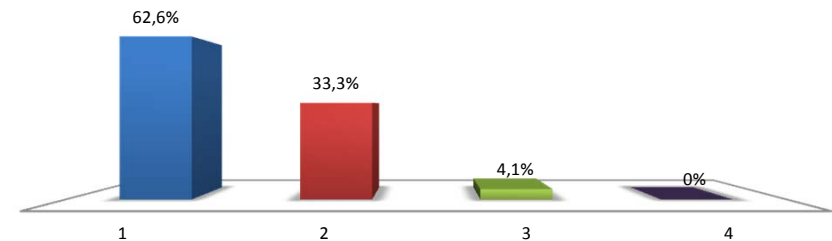

9 Magister-Aufbaustudiengang (LL.M.)

Der Studiengang wird ausschließlich für außerhalb des Geltungsbereiches des Grundgesetzes graduierte Juristen angeboten. Im Berichtszeitraum haben 8 (12) Studierende den Grad des Legum Magister (LL.M.) erworben. Es gab keine Nichtbesteher. Die durchschnittliche Fachstudiendauer betrug 3,13 (2,67) Fachsemester. Die Noten verteilen sich wie folgt:

Note	bestandene Prüfungen			arith. Notenmittel		
	insg.	♀	♂	gesamt	♀	♂
sehr gut	2	1	1	X	X	X
gut	3	2	1			
befriedigend	1	1	-			
ausreichend	2	2	-			
insgesamt	8	6	2	2,2	2,48	1,35

nach Geschlecht:



weiblich
75%

nach Noten:

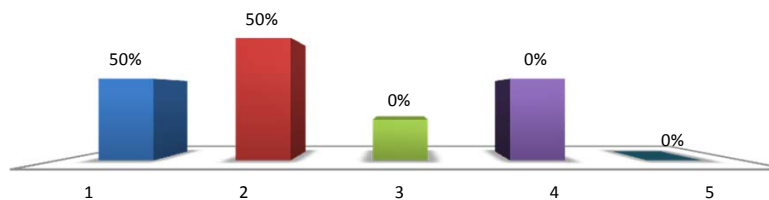

10 Promotionen

Im Studienjahr 2016/17 wurden 176 (185) Doktorprüfungen erfolgreich absolviert. Dies entspricht einem Rückgang von 4,9 % gegenüber dem Vorjahr.

Der Frauenanteil fiel leicht von 44 % auf 42,6 %, der Ausländeranteil stieg auf 24,4% (23,4%

Die anschließende Übersicht vermittelt eine Darstellung der Anzahl abgelegter Promotionen in den einzelnen Fächern, einschließlich der Gesamtprädikate und deren Verteilung.

Das arithmetische Notenmittel ergibt sich aus dem erzielten Ergebnis aller abgelegten Promotionen.

10.1 Nach Doktorgrad

I. Doktor der **Naturwissenschaften** (Dr. rer. nat.)

Fach	Anzahl	♀	Ausl.	Note	insg.	♀	♂	arith. Notenmittel			
								insg.	♀	♂	Ausl.
Biologie	30	17	13	summa cum laude	4	2	2	0,98	0,94	1,03	1,02
				magna cum laude	22	13	9				
				cum laude	4	2	2				
Chemie	30	10	10	summa cum laude	12	2	10	0,68	0,87	0,58	0,8
				magna cum laude	17	8	9				
				cum laude	1	0	1				
Decision Sciences	3	1	1	summa cum laude	2	1	1	0,48	0,44	0,5	0,9
				magna cum laude	1	0	1				
				cum laude	0	0	0				
Mathematik	2	1	0	summa cum laude	0	0	0	1,41	1,16	1,66	-
				magna cum laude	1	1	0				
				cum laude	1	0	1				
Informatik	8	3	3	summa cum laude	2	0	2	1	1,26	0,85	1,39
				magna cum laude	4	2	2				
				cum laude	2	1	1				
Physik	24	5	4	summa cum laude	10	1	9	0,67	1,03	0,58	1,22
				magna cum laude	13	3	10				
				cum laude	1	1	0				
Psychologie	16	12	1	summa cum laude	6	4	2	0,76	0,74	0,83	0,33
				magna cum laude	9	8	1				
				cum laude	1	0	1				
Sportwissenschaft	1	0	0	summa cum laude	1	0	1	0	-	0,00	-
				magna cum laude	0	0	0				
				cum laude	0	0	0				
				insgesamt				0,75	0,92	0,75	0,94

noch Promotionen

II. Doktor der **Sozialwissenschaften** (Dr. rer. soc.)

Fach	Anzahl	♀	Ausl.	Note	insg.	♀	♂	arith. Notenmittel			
								insg.	♀	♂	Ausl.
Decision Sciences	3	3	1	summa cum laude	0	0	0	0,8	0,8	-	0,76
				magna cum laude	3	3	0				
				cum laude	0	0	0				
Soziologie	8	3	2	summa cum laude	1	0	1	0,99	1,31	0,8	1,53
				magna cum laude	6	2	4				
				cum laude	1	1	0				
Sportwissenschaft	2	1	0	summa cum laude	0	0	0	1,92	2,5	1,33	-
				magna cum laude	1	0	1				
				cum laude	1	1	0				
Politik und Verwaltungswissenschaft	7	3	1	summa cum laude	1	1	0	0,95	0,52	1,27	1,01
				magna cum laude	5	2	3				
				cum laude	1	0	1				
Verwaltungswissenschaft	3	1	0	summa cum laude	1	0	1	1,19	1,46	1,05	-
				magna cum laude	1	1	0				
				cum laude	1	0	1				
	23	11	4	insgesamt				1,17	1,32	1,11	1,10

III. Doktor der **Wirtschaftswissenschaften** (Dr. rer. pol.)

Fach	Anzahl	♀	Ausl.	Note	insg.	♀	♂	arith. Notenmittel			
								insg.	♀	♂	Ausl.
Decision Sciences	1	0	0	summa cum laude	1	0	1	0,25	-	0,25	-
				magna cum laude	0	0	0				
				cum laude	0	0	0				
Wirtschaftswissenschaften	9	4	3	summa cum laude	4	1	3	0,54	0,6	0,49	0,51
				magna cum laude	5	3	2				
				cum laude	0	0	0				
Wirtschaftspädagogik	2	1	1	summa cum laude	1	1	0	0,68	0,36	1,00	1,00
				magna cum laude	1	0	1				
				cum laude	0	0	0				
	12	5	4	insgesamt				0,49	0,48	0,58	0,76

noch Promotionen

IV. Doktor der **Rechtswissenschaft** (Dr. iur.)

Fach	Anzahl	♀	Ausl.	Note	insg.	♀	♂	arith. Notenmittel			
								insg.	♀	♂	Ausl.
Rechtswissenschaft	16	8	2	summa cum laude	5	2	3	1,02	1,26	0,77	1,25
				magna cum laude	9	4	5				
				cum laude	2	2	0				
	16	8	2	insgesamt				1,02	1,26	0,77	1,25

V. Doktor der **Philosophie** (Dr. phil.)

Fach	Anzahl	♀	Ausl.	Note	insg.	♀	♂	arith. Notenmittel			
								insg.	♀	♂	Ausl.
Amerikanische Literatur	1	1	1	summa cum laude	0	0	0	1,22	1,22	-	1,22
				magna cum laude	1	1	0				
				cum laude	0	0	0				
Deutsche Literatur	2	2	0	summa cum laude	0	0	0	1,13	1,13	-	-
				magna cum laude	2	2	0				
				cum laude	0	0	0				
Französische Literatur	1	1	0	summa cum laude	1	1	0	0,33	0,33	-	-
				magna cum laude	0	0	0				
				cum laude	0	0	0				
Geschichte	4	1	0	summa cum laude	1	0	1	1,08	1,16	1,05	-
				magna cum laude	2	1	1				
				cum laude	1	0	1				
Kunstgeschichte/Kunstwissenschaft	1	1	0	summa cum laude	0	0	0	1	1	-	-
				magna cum laude	1	1	0				
				cum laude	0	0	0				
Philosophie	1	0	0	summa cum laude	0	0	0	1,17	-	1,17	-
				magna cum laude	1	0	1				
				cum laude	0	0	0				
Sprachwissenschaft	1	0	0	summa cum laude	1	0	1	0	-	0	-
				magna cum laude	0	0	0				
				cum laude	0	0	0				
				rite	0	0	0				
	11	6	1	insgesamt				0,85	0,97	0,74	1,22

10.2 nach Fachbereichen

Sektion	Fachbereich	Gesamt	Frauen	Frauen in %	Internat.	Internat. in %	Immatri.	Immatri. in %	Strukturiert	Strukturierter
Mathematisch-Naturwiss. Sektion	FB Mathematik u. Statistik	2	1	50,0 %	0	0,0 %	0	0,0 %	0	0,0 %
	FB Informatik u. Informationswissenschaft	8	3	37,5 %	3	37,5 %	1	12,5 %	2	25,0 %
	FB Physik	24	5	20,8 %	4	16,7 %	7	29,2 %	8	33,3 %
	FB Chemie	30	10	33,3 %	10	33,3 %	7	23,3 %	29	96,7 %
	FB Biologie	30	17	56,7 %	13	43,3 %	13	43,3 %	30	100,0 %
	FB Psychologie	18	13	72,2 %	1	5,6 %	5	27,8 %	2	11,1 %
Insgesamt Mathematisch-Naturwiss. Sektion		112	49	43,8 %	31	27,7 %	33	29,5 %	71	63,4 %
Geisteswiss. Sektion	FB Philosophie	1	0	0,0 %	0	0,0 %	1	100,0 %	1	100,0 %
	FB Geschichte u. Soziologie	16	5	31,3 %	3	18,8 %	5	31,3 %	10	62,5 %
	FB Literaturwissenschaft	5	5	100,0 %	1	20,0 %	4	80,0 %	3	60,0 %
	FB Sprachwissenschaft	1	0	0,0 %	0	0,0 %	1	100,0 %	1	100,0 %
Insgesamt Geisteswiss. Sektion		23	10	43,5 %	4	17,4 %	11	47,8 %	15	65,2 %
Sektion Politik - Recht - Wirtschaft	FB Rechtswissenschaft	16	8	50,0 %	2	12,5 %	2	12,5 %	0	0,0 %
	FB Wirtschaftswissenschaften	12	5	41,7 %	4	33,3 %	8	66,7 %	8	66,7 %
	FB Politik- u. Verwaltungswissenschaft	13	7	53,8 %	2	15,4 %	10	76,9 %	13	100,0 %
Insgesamt Sektion Politik - Recht - Wirtschaft		41	20	48,8 %	8	19,5 %	20	48,8 %	21	51,2 %
		176	79	44,9 %	43	24,4 %	64	36,4 %	107	60,8 %

noch Promotionen

10.3 gesamte Universität

Note	insg.	♀	♂	Ausl.			arith. Notenmittel			
				insg.	♀	♂	insg.	♀	♂	Ausl.
summa cum laude	54	16	38	8	3	5				
magna cum laude	105	55	50	30	12	18				
cum laude	17	8	9	5	3	2				
insgesamt	176	79	97	43	18	25	0,84	1,00	0,80	0,99

nach Geschlecht:



nach Doktorgrad:

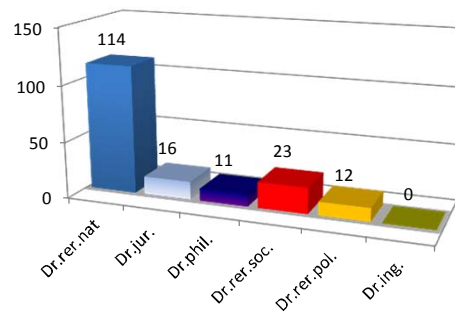

11 Habilitationen

Im Studienjahr 2016/17 habilitierten noch 11 (15) Kandidatinnen/Kandidaten. Die Habilitationen verteilen sich auf 6 Fachbereiche in 2 von 3 Sektionen.

I. nach Sektionen:

Sektion	Anzahl	Fachbereich	insg.	♀	♂	Ausl.		
						insg.	♀	♂
Mathematisch- Naturwissenschaftliche Sektion	9	Biologie	3	1	2			
		Mathematik und Statistik	2	0	2			
		Informatik und Informationswissenschaft	1	0	1			
		Psychologie	1	1	0			
		insgesamt	7	2	5	0	0	0
Geisteswissenschaftliche Sektion	6	Philosophie	1	0	1			
		Literaturwissenschaft mit Kunstwissenschaft und Medienwissenschaft	3	2	1			
		insgesamt	4	2	2	0	0	0
		Summe	11	4	7	0	0	0

nach Geschlecht:

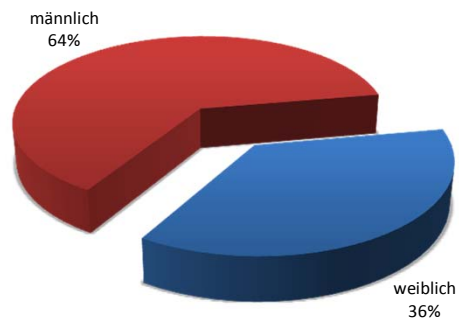

Anhang

Die folgenden Übersichten in Diagrammform sollen einen optischen Eindruck von der Entwicklung wichtiger Prüfungsdaten in den vergangenen 24 Jahren vermitteln.

	Seite
Zwischenprüfungen (Bachelor, wiss. Prüfung für das Lehramt an Gymnasien, Magister, Erste jur. Prüfung) und Diplom-Vorprüfungen	32
Bachelor, Magister, wiss. Prüfung für das Lehramt an Gymnasien, Erste juristische Prüfung und Diplom-Hauptprüfung	33
Master, Diplom-Aufbaustudium, Magister-Aufbaustudium, Promotion und Habilitatio	34
Fachstudiendauer zur bestandenen Zwischen- und Diplom-Vorprüfung	35
Fachstudiendauer bis zur bestandenen Magister-, Diplomhaupt- und Staatsprüfung	36
Fachstudiendauer bis zur bestandenen Bachelor- und Masterprüfung	37

Übersicht 1

Zwischenprüfungen (Bachelor, wiss. Prüfung für das Lehramt an Gymnasien, Magister, Erste jur. Prüfung) und Diplom-Vorprüfungen

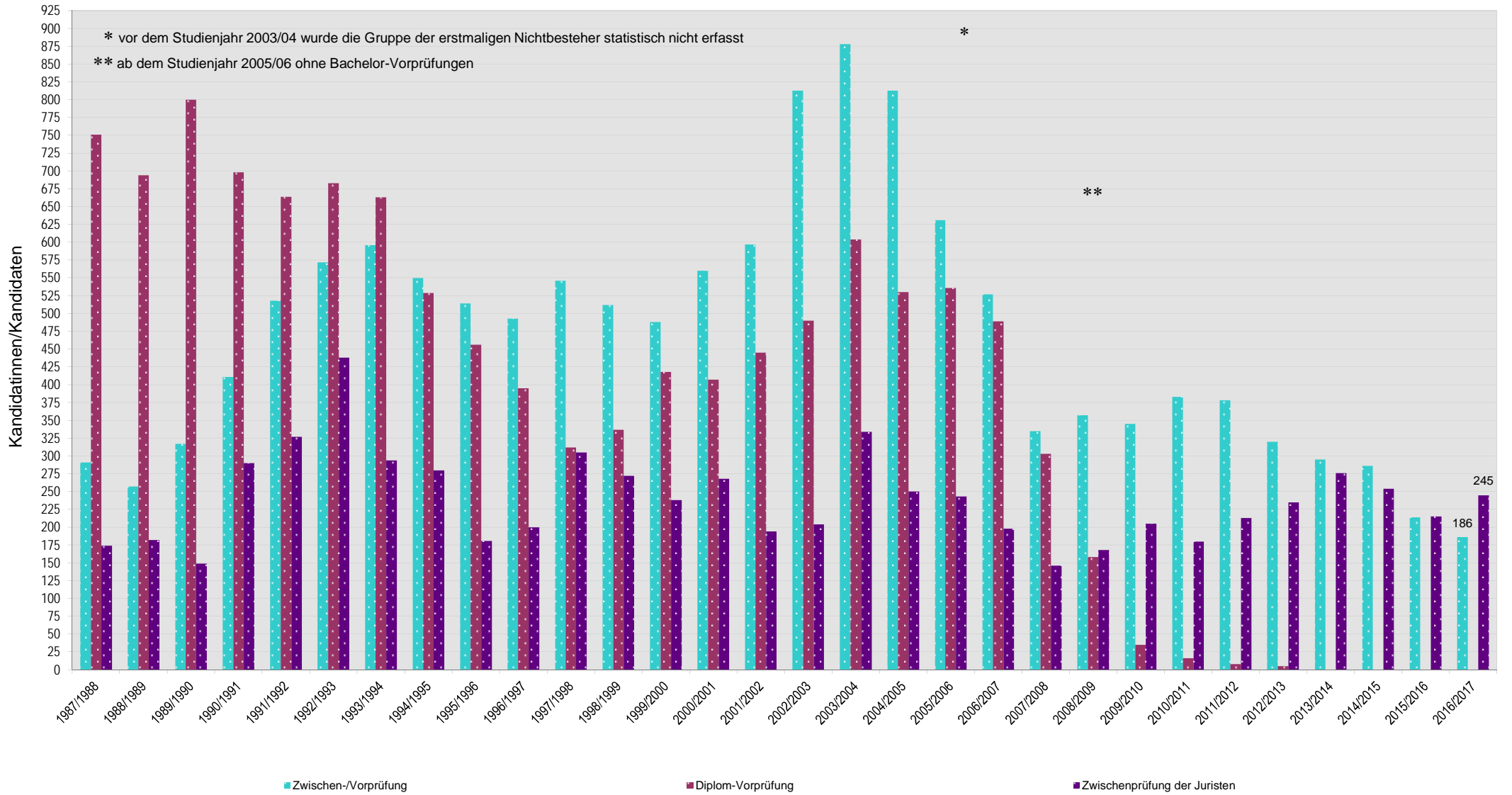

Übersicht 2

Bachelor, Magister, wiss. Prüfung für das Lehramt an Gymnasien, Erste juristische Prüfung und Diplom-Hauptprüfung

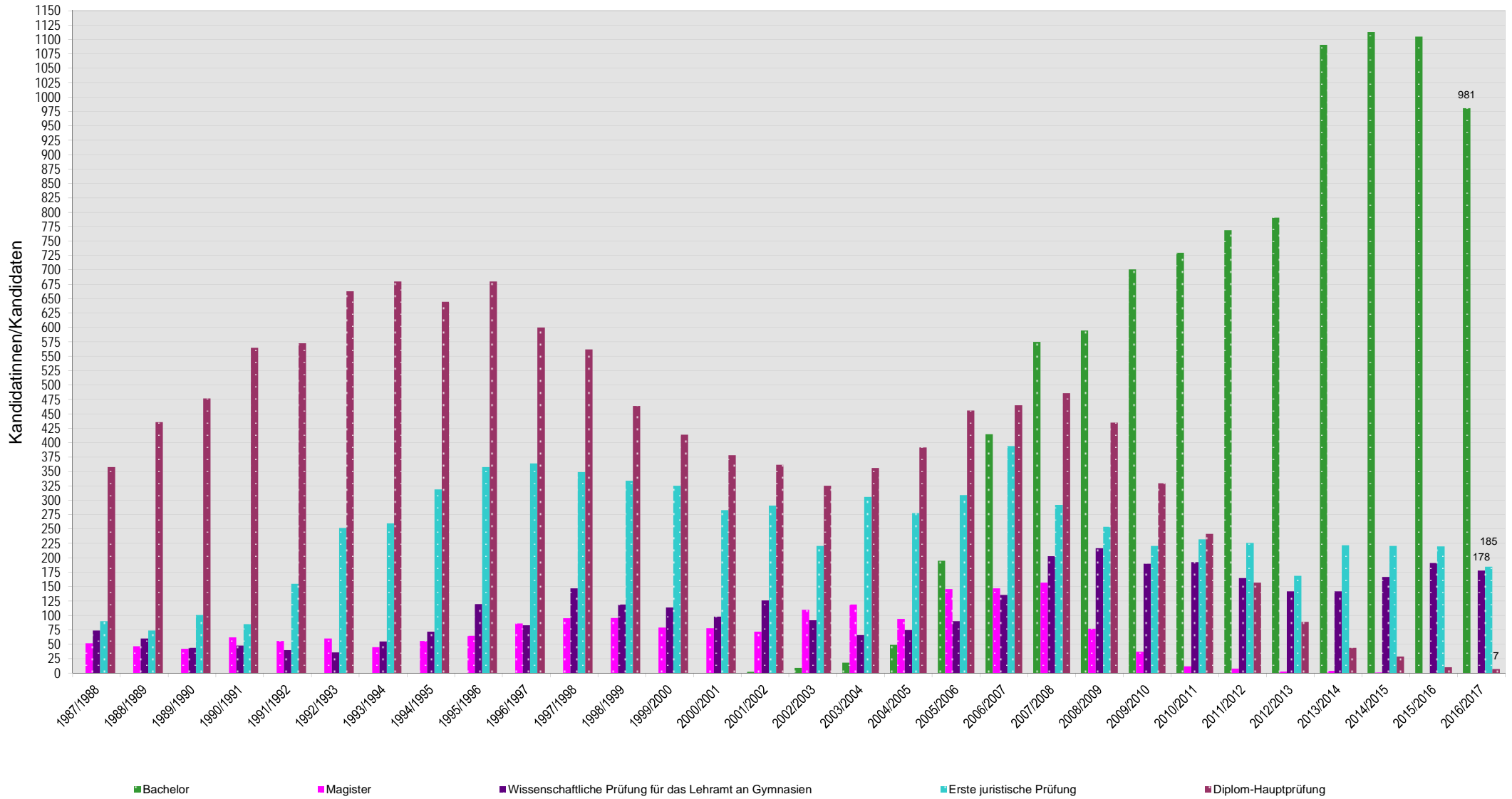

Übersicht 3

Master, Diplom-Aufbaustudium, Magister-Aufbaustudium, Promotion und Habilitation

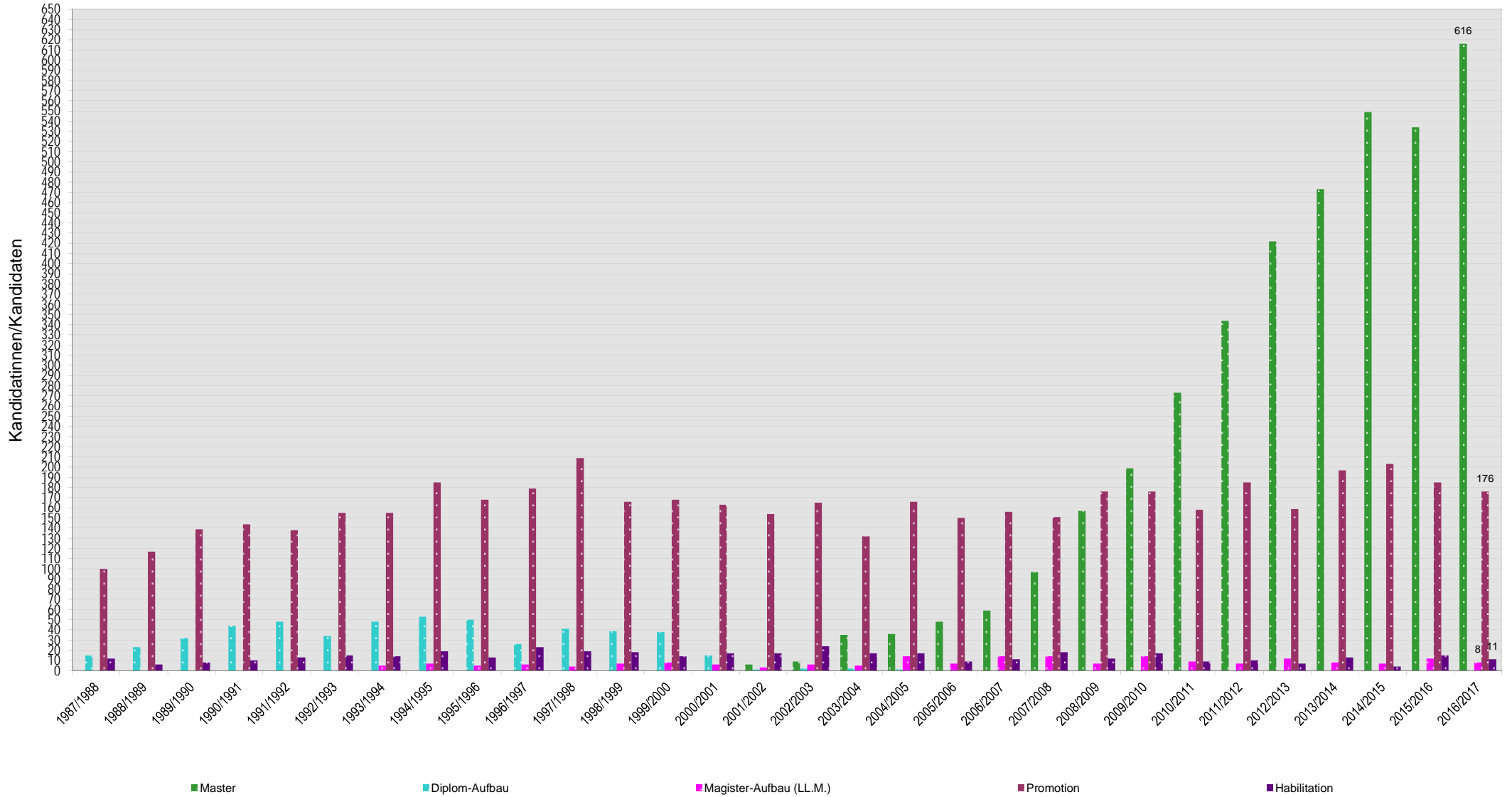

Übersicht 4 Fachstudiedauer bis zur bestandenen Zwischen- und Diplom-Vorprüfung

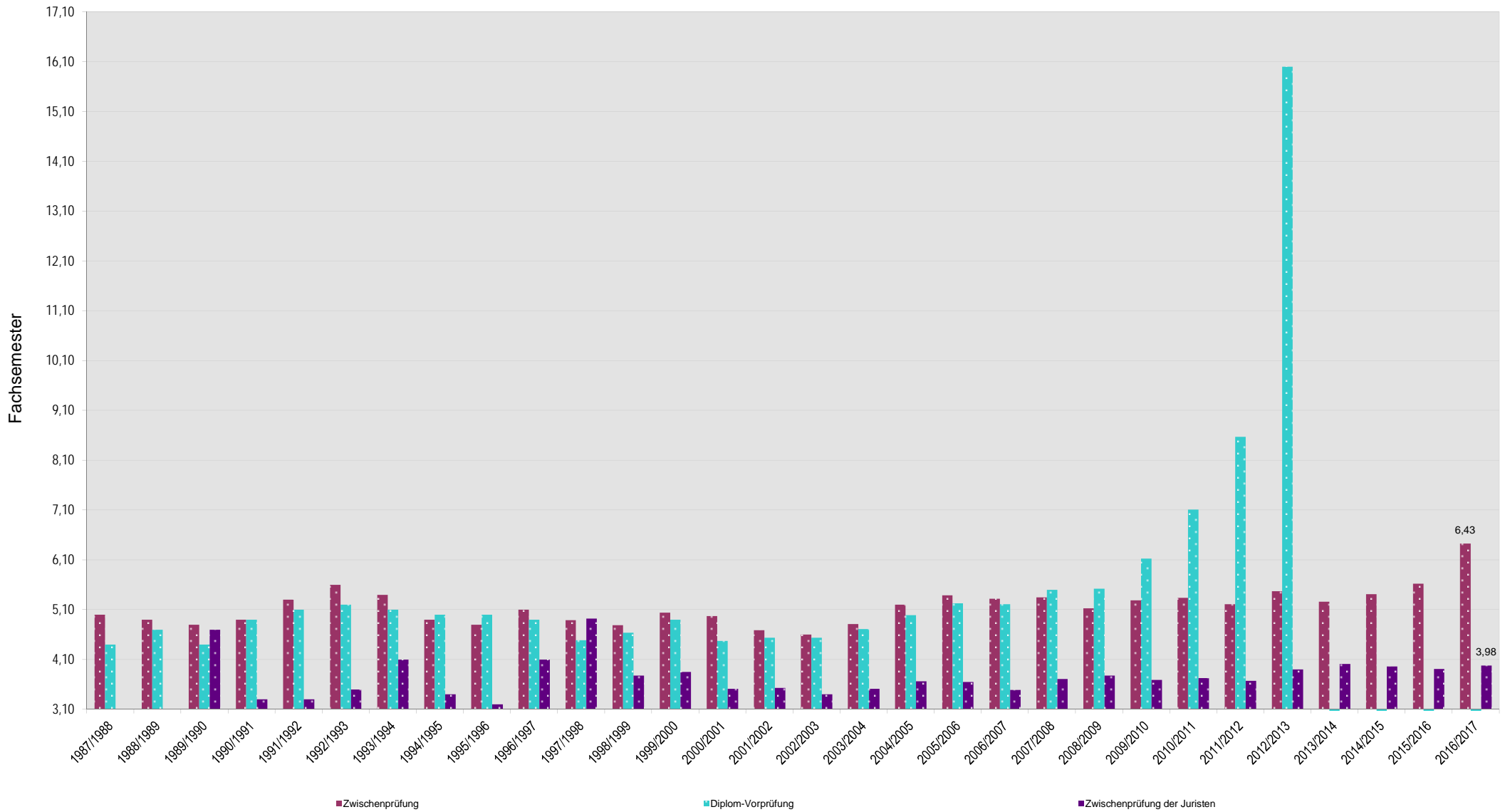

Übersicht 5

Fachstudiedauer bis zur bestandenen Magister-, Diplomhaupt- und Staatsprüfung

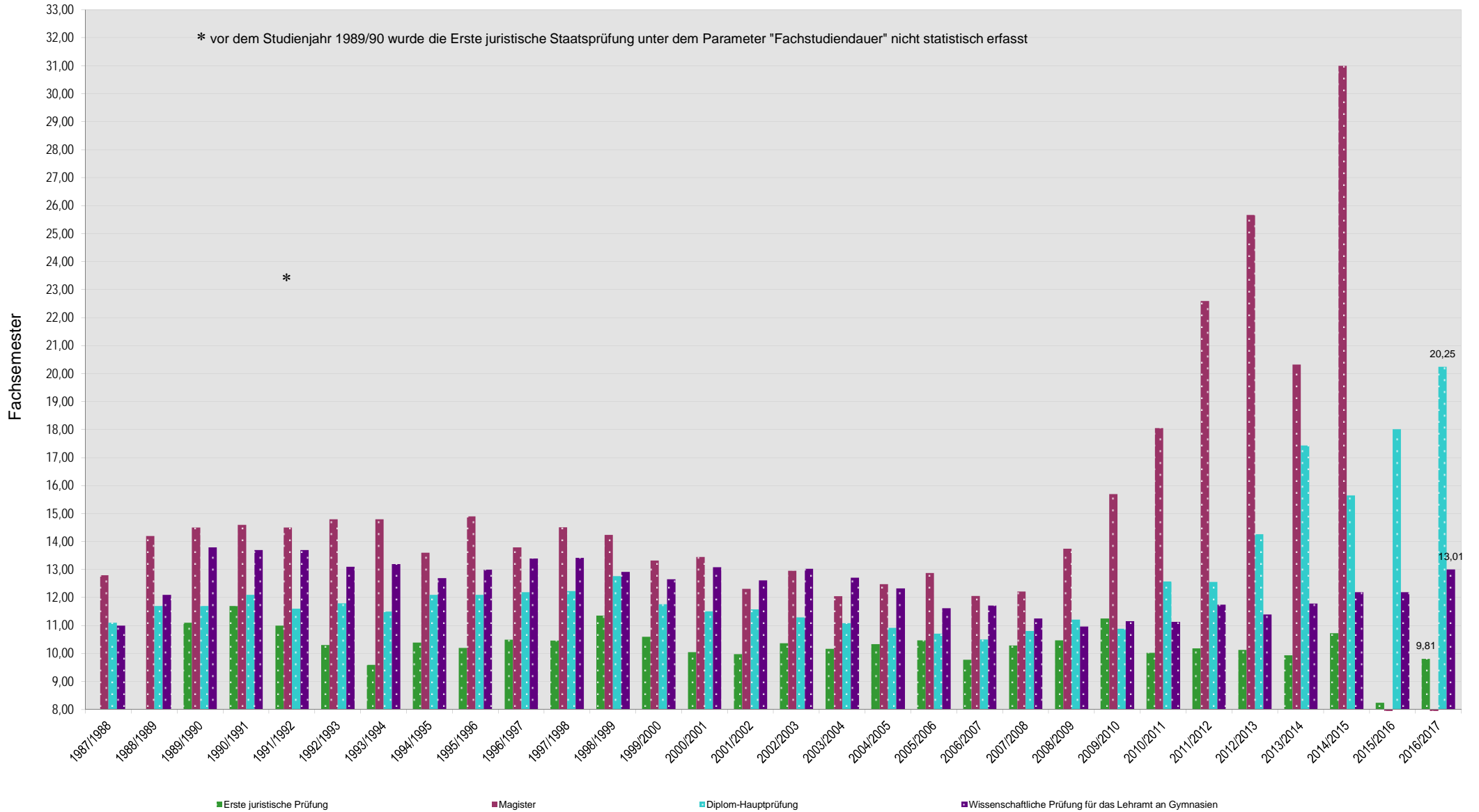

Übersicht 6

Fachstudiedauer bis zur bestandenen Bachelor- und Masterprüfung

